EL ADELANTADO DE SEGOVIA

Año CX • Número 35.327 • www.eladelantado.com • **Lunes 3 de septiembre de 2012** • **1'20 €**

Diario Independiente fundado en 1901 por Don Rufino Cano de Rueda

La 'judionada' pone el suculento punto final a las fiestas de Nueva Segovia

LA PROCESIÓN CON LA IMAGEN DE SAN MATEO CONGREGÓ A CENTENARES DE VECINOS

SEGOVIA 6

Turégano vivió un primer encierro sin incidentes

LOS MÁS PEQUEÑOS TAMBIÉN CORREN ANTE LOS TOROS DE MADERA

PROVINCIA 17

Un gol de Manu da la victoria a la Segoviana frente al Valladolid B (1-0)

EL UNAMI CONSIGUE UN VALIOSO PUNTO A DOMICILIO AL EMPATAR CON EL ALMAZÁN (2-2)

DEPORTES 28 Y 29

▶MUNICIPAL

El Ayuntamiento recaudará 14 millones de euros con el cobro del IBI y el IAE

▶ Los servicios tributarios municipales pondrán al cobro 88.802 recibos, que incluyen también las tasas de agua, basuras, reserva de aparcamiento y ocupación de quioscos SEGOVIA7

UN PASEO POR EL LEGADO JUDÍO

▶Las Jornadas Europeas de la Cultura Judía finalizaron ayer con la visita a la necrópolis del Pinarillo y con una buena acogida de público en todas las actividades. / FOTO: JUAN MARTÍN SEGOVIA4Y5

posiblemente...
los impresos más económicos de toda Segovia
imprenta rabalán
tel. 921 44 03 93

Disfruta de un 3% con nuestra tarjeta gratuita
PLANET MAX
y todos los sábados canjea puntos por regalos
(Dto. aplicable en la mayoría de nuestros productos)
Avda. Constitución, 29 Teléfono 921 43 44 38

Y ADEMÁS...

Segovia necesita un Palacio de Congresos

1.233 días sin desdoblar y sin cerrar la variante de la capital

RELIGIÓN

El obispo aboga por 'reestructurar' la fiesta de la Catorcena

El obispo de Segovia, Ángel Rubio Castro, presidió ayer la misa solemne y la procesión eucarística de la Catorcena de San Sebastián, en la que defendió la necesidad de cambios en esta tradición secular. SEGOVIA13

COMERCIO

Crecen las solicitudes para renegociar el alquiler de locales

El barómetro del comercio segoviano presentado por la patronal provincial refleja que más del 60 por ciento de los comerciantes disponen de local propio para su negocio. SEGOVIA9

CUÉLLAR

El Ayuntamiento no ha decidido aún el uso para el edificio de Tenerías PROVINCIA18

FIESTA RODIEZMO

Óscar Lopez asegura que el PSOE "reconstruirá lo que está destruyendo el PP" CASTILLA Y LEÓN19

ELECCIONES VASCAS

Antonio Basagoiti asegura que al PP "le importan un bledo los presos de ETA" NACIONAL23

TURISMO

Los extranjeros salvan al sector de la crisis con un aumento de las visitas de un 6,7 % ECONOMIA26

FORMULA UNO

Un accidente dejó a Alonso fuera de carrera y Jenson Button consiguió el triunfo DEPORTES34Y35

|SEGOVIA, DESDE FUERA|

Las playas catalanas

ALFREDO MARTÍNEZ MARÍN

Desde Barcelona

Quizás debía haber escrito este artículo antes del verano para que aquellos segovianos que quisieran conocer alguna playa del litoral catalán pudieran tener más nociones sobre dónde ir o a qué playa catalana, en función de lo que buscan. Espero que guarden algunos datos o tengan buena memoria porque las playas de todo el litoral catalán son muy variadas y muchas merece la pena que las disfruten.

Algunas son calas de aguas transparentes que poco tiene que envidiar a las maravillosas calas del sur de Menorca o de la mismísima Formentera, con la ventaja de no tener que coger el barco o volar para llegar a las Baleares.

La costa catalana se divide en dos partes muy diferenciadas que separa precisamente la capital Barcelona. A partir de ahí hacia arriba se concentran la mayor parte de las playas que mayoritariamente gustan a los catalanes. Sobre todo tras pasar el Maresme, Badalona, Mataró, llega la Costa Brava. Hasta la frontera con Francia hay multitud de playa de todos los tamaños con algunas características comunes, la costa no es de arena fina sino de una piedra pequeña pero que hace más limpio estar en el borde. El agua está algo más fría pues por norma general, pronto comienza a cubrir. Personalmente y en los últimos tiempos son las playas que más me agradan. Localidades como Playa de Aro, Palamós, S´Agaró, Calonge, Aguablava y tantas en dirección al norte que no decepcionarán a los que busquen calidad. Es muy habitual ver banderas azules de playas escogidas en la mayoría de ellas.

Hasta la frontera con Francia hay multitud de playa de todos los tamaños con algunas características comunes, la costa no es de arena fina sino de una piedra pequeña pero que hace más limpio estar en el borde

Incluso llegando a Roses y Cadaqués o antes a Calella de Pallafrugell y Llafranc uno puede disfrutar de preciosos pueblos de pescadores donde deleitarse además con el paisaje tierra adentro. Totalmente recomendable incluyendo su gastronomía con las famosas gambas rojas de Palamós, tan exquisitas como por desgracia excesivamente caras por la escasez.

La transición es pasar por las numerosas, cinco, playas que tiene Barcelona capital. Playas por desgracia muy atestadas de gente durante todo el verano pero que suponen una gran vía de escape para la numerosa población de la capital o para los turistas que además de visitar la ciudad buscan el refresco en la costa.

Hacia el sur de Cataluña empieza a llegar Gavá, Castedefells, larguísimas playas muy turísticas también. La coqueta y más recogida Sitges, con un ambiente también peculiar y mucha vida. Llegamos a Vilanova i La Geltrú, también largas playas que cubren poco y de agua más cálida que al Norte. Ideales para niños y gente que comienza a nadar o a aprender sin riesgos. Muy bonito a partir de ahí también Torredenbarra, Comarruga y Altafulla antes de llegar a Tarragona. Allí cerca de Altafulla en el castillo de Tamarit se casó Andrés Iniesta. Es otro paraje que me encanta. Bonitas playas cerca de la capital de la Imperial Tarraco.

Seguimos el curso de la costa y terminamos en la populista Vilaseca y Salou, con el atractivo de tener cerca el Parque de atracciones de Port Aventura. Para mí no tiene mucho que envidiarle a los EuroDisney y compañía, un parque muy variado y que merece la pena disfrutar. Y ya acercándonos al Delta del Ebro. Esta es una zona de pescadores también bonita y con su atractivo pero con el inconveniente del fuerte viento que suele soplar. La zona cercana a Reus, el Hospitalet del Infant. Al lado las calas de la Ametlla de Mar que de no ser por ese molesto viento serían otro paraje ideal. Es zona de arroces muy buenos y de gran calidad del pescado hasta llegar al final de Cataluña- San Carles de La Rápita y las casas de Alcanar junto a Tortosa- . Otra zona playera hermosa, con una calidad gastronómica que merece la pena disfrutar. Ortiguillas, lapas y otros productos del Mar no muy habituales son otro de los atractivos a la hora de visitar estas playas.

Es sólo una pequeño repaso de las costras catalanas que pretende ayudar a explorar lugares de disfrute y admiración de nuestras geografía. Tiene la buena suerte que muchos de ellos están conectados por tren desde Barcelona, si alguno llega a través del AVE o del avión. Muchas veces nos vamos a las islas griegas , italianas como si de gran novedad se tratara cuando cerca de casa tenemos cosas tan buenas o mejores y de una gran calidad. No lo duden.

|TRIBUNA|MANUEL FERNÁNDEZ FERNÁNDEZ

Tres casas con medio millar de habitantes

Es Trescasas, uno de esos deliciosos pueblines que de no ser por la inquietud e iniciativas de su vecindario permanecerían desconocidos, teniendo simpáticas peculiaridades dignas de ser sabidas y gozadas por el turista que llega a Segovia o al Real Sitio de La Granja de San Ildefonso, cuyo nombre lo debe a ser en su origen este número de viviendas, si bien poseyendo también tres importantes esquileos, en los tiempos en que la cabaña lanar pertenecía a nobleza o clero. Sus alrededores ofrecen amenas y saludables salidas al campo que la abraza.

El paso por su alfoz, de la Cañada Real Soriana Occidental propicia el desarrollo de la ganadería, como hace con su próspera agricultura la abundancia de agua proveniente de la cercana sierra, actividades a las que principalmente se dedican sus medio millar de habitantes, además de a la incipiente industria que como en el caso del aprovechamiento de sus aguas hace la planta embotelladora que el Grupo Pascual, no sin cierta polémica, ha establecido, ofreciendo algunos puestos de trabajo para la juventud local.

Yo que frecuento estos senderos de paz, vida y poesía, en mis entrenamientos de cicloturismo, recomiendo el apacible paseo por idílicos paisajes y la agradable conversación de su sencillo y acogedor paisanaje

La abundante caza menor, que otrora sería de mayores especies, llamó la atención de los monarcas Borbones, tan amantes de la actividad cinegética, por lo que a consecuencia de su frecuente paso por estos pagos Carlos III mandó edificar la singular parroquia de Trescasas-Sonsoto, dedicada a la Purísima Concepción. Es esta iglesia del siglo XVIII de estilo sencillo neoclásico, pero en su interior guarda siete valiosos retablos con pinturas de Mariano Salvador Maella y Ramón Bayeu.

Al decir la titularidad de la parroquia he citado dos nombres, y es que el pueblo tiene esta simpática peculiaridad de que una de sus calles es “frontera” de ambos barrios Trescasas y Sonsoto, barrios que se sienten con ninguna otra separación, que unidos tienen comunes administraciones y servicios, unidos celebran fiestas y eventos, y a la escuela común van los niños de uno y otro barrio, y, por supuesto, a los servicios eclesiales de esta singular e interesante parroquia, siendo único caso de calle “aduana”, en la provincia, salvo el pasado de La Nava.

La susodicha abundancia de aguas, la ejemplar convivencia de los vecinos, los tradicionales de vieja sangre trescasiana y los nuevos que apetecen la vida sosegada de este bello caserío balcón abierto a la tan próxima Sierra, propicia que se cuide la Cacera Madre, y así cada último sábado de mayo, como en tantos pueblo de la provincia se hacen estos trabajos comunes, que “hacedera”, de hacer, lo llaman, se convoca a los hombres del pueblo, de ambos lados de la calle que los une, y los que forman la Junta de Cabezuelas: La Lastrilla, Palazuelos, Tabanera del Monte y San Cristóbal de Segovia, convirtiendo este trabajo colectivo, vocacional convocatoria vecinal, en tradicional y simpática fiesta campera, en la que no falta el buen yantar y beber, el canto y el rezo, que al terminar la campesina pitanza, un lugareño, tras santiguarse y con el respeto y silencio de todos, dice: “Y en dispués de haber comido/ las gracias a Dios se den,/ bendito y glorificado/por siempre jamás, amén”.

Como lugar de tradición y actividad ganadera posee y conserva en su casco urbano dos potros de herrar.

Quiero aquí tener un recuerdo y un afectuoso saludo para mi amigo Rafael, auténtico gurú de la cultura de esta localidad, pedagogo, asesor de Educación y Ciencia, autor de libros escolares, poeta y dinamizador de la cultura y de múltiples actividades locales y de cara afuera del pueblo, así como aplaudir y animar al joven equipo docente, mi hija y sus compañeras y amigas, a que continúen como Maestras Nacionales, reconvertidas en “maestras rurales”, es decir de las que estos sus alumnos, “sus niños”, dos generaciones de trescaseños, puedan mañana decir, no mi profesora de…, sino “mi maestra”, ese calificativo tan entrañable, casi de mimo, entrega y cariño, que sigan saliendo de las aulas para visitas culturales, sesiones de teatro, conciertos musicales, certámenes escolares y excursiones a museos, monumentos, ciudades…, y ganando premios de belenes, concursos de “conoce tu provincia”, dibujo, campañas escolares de diversa temática, haciendo de esas hoy modernas aulas, clases de vida y para la vida. Que conozcan, y así quieran, a su pueblo Trescasas, Segovia, Castilla, nuestra rica y variada España.…

Yo que frecuento estos senderos de paz, vida y poesía, en mis entrenamientos de cicloturismo, recomiendo el apacible paseo por idílicos paisajes y la agradable conversación de su sencillo y acogedor paisanaje.

Trescasas es pequeña en población, que no necesita más, pero grande en planes y realizaciones. Es un pueblo en marcha.

|**LA CALLE**| MIGUEL VELASCO

Una época históricamente prodigiosa e irrepetible

SEGURAMENTE POR LA DINÁMICA TAN VERTIGINOSA con que se vienen produciendo los hechos en la aldea universal, de la que formamos parte, la sociedad no es consciente del prodigio histórico al que estamos asistiendo como espectadores y lo percibimos, sin la suficiente conciencia para asimilar su enorme dimensión. Somos -sin saberlo- testigos privilegiados de tan irrepetible momento. Es como una explosión de acontecimientos y de conductas que vienen dando lugar a reacciones impensables hace un tiempo. Como si se estuviera conformando una nueva sociedad despojándola de la piel donde habitaba para dar paso a conductas esenciales y, en su caso, a persecuciones ejemplarizantes hasta ahora impensables también. Veamos.

A nivel internacional estamos asistiendo a la caída de regimenes políticos dictatoriales que puedan dar paso a más saneadas reconducciones democráticas. Ahí están reflejadas, si no, el mito de Bin Laden, la caída de Arafat, Mubarak o Gadafi (restos de cuyos ejércitos mercenarios armados mauritanos, malienses y nigerianos, están poniendo en situación de crisis e instabilidad a una parte del mundo. Aunque bien es cierto que Libia, tras la caída de Gadafi, vota por primera vez en sesenta años); las turbulencias de Siria, Líbano o Afganistán por poner algunos ejemplos; junto a las caídas poco ejemplares de Berlussconi, Sarzoky o la propia presidencia mexicana. Sin olvidar el aupamiento meteórico de Obama en EE.UU y su posible defenestración poco después. No hay que perder de vista tampoco las reacciones prepotentes de dictadores de América Latina nacionalizando preocupantemente intereses nacionales españoles.

La conmoción universal derivada de la crisis económica y financiera tampoco ha pasado desapercibida en España, ni mucho menos, transmitiendo una clara revulsión en la Unión Europea con caída de Bancos e Instituciones de solvencia financiera universal e incluso haciendo peligrar el euro como moneda única.

Coincide en España esta crisis con el cambio de sistema político de gobierno tras cuyo relevo, además, se añadían agujeros negros de deuda impensables y déficits desproporcionados que han dado lugar a profundos recortes sociales, sanitarios, educativos, políticos, etc. de gran calado.

Se revelan al tiempo -para gloria de la transparencia democrática deseada- el enjuiciamiento y persecución de conductas delictivas como los casos de Pepe Blanco, en Madrid, Camps en Valencia o Manuel Chaves y José Antonio Griñán, en Andalucía. Salen a relucir los chorizos en toda España y así se inician procesos a políticos, financieros, artistas o fusiones oscuras como Bankia, Caja Madrid, Caixa, CAM, etc. y afloran defraudadores de la pasta y la confianza hasta ahora escondidos.

En otro orden de cosas se tambalea la cúpula del Poder Judicial (Tribunal Supremo y Tribunal Constitucional, hasta ahora de gran solvencia) con la dimisión forzada de su presidente Dívar. Se expulsa al incombustible juez Garzón de la carrera judicial. Cae también el gobernador del intocable Banco de España, Fernández Ordóñez y se registran ceses fulminantes en la cúpula de los Cuerpos de Seguridad del Estado y del Ejército. Se cuestiona incluso la supervivencia del Senado y del Congreso; la de las Autonomías; las de las Diputaciones e incluso de los pequeños municipios asfixiados por la carencia de recursos y de márgenes. Es más, se resiente en esas turbulencias incluso la propia Casa Real con escándalos como el de Iñaki Urdangarin y las cacerías del Rey.

Y mientras el paro aumenta vertiginosamente se dulcifica la política antiterrorista con excarcelaciones e indultos. Se asiste con perplejidad al asalto masivo a supermercados alentados por diputados izquierdosos de compleja catadura. Se libera el aborto y los matrimonios homosexuales. Nace con gran virulencia el Movimiento 15-M que quiere ser un revulsivo contra la situación.

Tampoco la Iglesia queda al margen de esta época fascinante debido a los escándalos en su cúpula por conductas desviadas y ahora aireadas; o el espionaje al Papa desde dentro de su propia Casa.

Siquiera parcialmente habría que reconvenir también en los avances tan tremendos en la carrera de la investigación médica en campos como el sida o el cáncer y, sobre todo, espacial con el acercamiento a otros planetas y el hallazgo reciente del Boson Higgs (el hecho más importante de la historia de la Ciencia) que permitirá entrar -no sin recelo- en los secretos del gran universo.

De modo que, dentro de lo malo que para algunos supone soportar este momento mágico, hay que reconocer que estamos asistiendo a la configuración de una época históricamente prodigiosa e irrepetible. Regocijémonos porque la estamos viviendo.

|**TRIBUNA**| EMILIO MONTERO

El fútbol arrasa de nuevo

EL FINAL DE LAS OLIMPIADAS DE LONDRES fue un deslumbrante espectáculo de luz, color y sonido, que nos dejó en el recuerdo las nuevas marcas que parecían imposibles de batir. Para los españoles estos juegos que empezaron mal, han sido los de las mujeres y los del agua. Féminas que han entrenado durante cuatro años a la chita callando, se han impuesto a los hombres, más publicitados y con mucha mayor atención mediática. Y así como corriendo, saltando o lanzando no hemos tenido nada que hacer, en el agua hemos sido los reyes. O mejor dicho, las reinas. Apenas apagada la antorcha olímpica, los periodistas deportivos han vuelto inmediatamente a hablarnos de fútbol. Sin darnos cuenta, las noticias de los Juegos Olímpicos han desaparecido súbitamente, y las grandes gestas de los atletas han quedado reducidas a simples anécdotas. Nos hemos dado cuenta que el amor dado a nuestra nadadora Mireia Belmonte no era tan eterno y que en realidad no se conmovieron tanto como nos hicieron creer con los triunfos de Bolt. La realidad es otra. Ahora vuelven por sus fueros y nos dicen que se acabó el descanso y que tocan las cosas serias. Y es que el poderío del fútbol, esa arma de distracción masiva, ese potente narcótico, ese montaje descomunal se impone en una colectividad volcada casi monográficamente en este deporte. De esta forma, el espíritu polideportivo del olimpismo ha sido desmantelado de la noche a la mañana para dar paso a la pesada rutina de todas las temporadas. La máquina trituradora del fútbol arrasa de nuevo de tal manera que ni siquiera nos permite prorrogar por unos días la ilusión de Londres, donde se nos permitió imaginar un "citius, altius, fortius" fuera de la Champions League. La palabra fútbol vuelve a escena y con ella su monótono discurso nos martilleará los oídos toda la temporada. Mientras tanto, el drama de la pérdida de empleos y de la extensión de la pobreza que nos arrastra hacia abajo en el ranking de las naciones, no es óbice para que tristemente en la burbuja del fútbol se sigan manejando cifras descabelladas.

La palabra fútbol vuelve a escena y con ella su monótono discurso nos martilleará los oídos toda la temporada

Restaurante Lago ofrece a Segovia, provincia y público en general las **maravillosas gambas de Isla Cristina A PRECIOS INCREÍBLES** en la terraza de los preciosos **Jardines y Fuentes de dicho Restaurante.**

Restaurante Lago

LE INVITAMOS A CONOCERLO

Telefono 921 420059

www.restaurante-lago.com

EL ADELANTADO DE SEGOVIA

EDITA:
EL ADELANTADO DE SEGOVIA, S.L.
D.L. SG.7 1958

PRESIDENTE - EDITOR
CARLOS HERRANZ CANO

CONSEJERA DELEGADA
TERESA HERRANZ DE CONTRERAS

Gerente
Carlos Rebollar Herranz

Distribución y Marketing
Miguel Casado Rubio

Director
Jesús Martínez Calle

Jefes de Sección
Marcelo Galindo Miranda y
Florentino Descalzo San Frutos

Redacción, Administración y Publicidad
Calle Morillo, 7 (junto Jardín Botánico)
40002 Segovia
Teléfono centralita: 921 43 72 61
Teléfono publicidad: 921 46 12 12
Fax 921 44 24 32

Correo electrónico redacción:
redaccion@eladelantado.com

Correo electrónico publicidad:
publicidad@eladelantado.com

Difusión controlada por la OJD

|**VISTO Y NO VISTO**| FOTO: **JUAN MARTÍN**

Comunicación divina

El párroco de la iglesia de la Resurrección del Señor, en el barrio de Nueva Segovia, ha tomado medidas ante lo que presuponemos es la interrupción de la celebración de la Santa Misa o del Rosario con melodías de móvil que, cuando menos, pueden parecer extemporáneas. Imaginen la cara del oficiante cuando, en medio de la Consagración, oiga "la cucaracha" o un solo de dulzaina con la mismísima 'Respingona', por no hablar de ritmos más modernos, inapropiados para un lugar de culto.

Esta sección está abierta a la participación. Si usted tiene alguna fotografía curiosa o significativa referida a la vida cotidiana de la ciudad o de la provincia, puede enviárnosla por correo postal o a través del correo electrónico redaccion@eladelantado.com

El obispo sugiere la necesidad de reestructurar la fiesta de la Catorcena. PÁGINA 13

El prelado, en la procesión del Santísimo, junto a la iglesia San Sebastián

MUNICIPAL El IBI y el IAE ingresarán en las arcas municipales 14 millones de euros. PÁGINA 7

COMERCIO Crecen las peticiones para negociar a la baja los alquileres de locales. PÁGINA 9

▶ CULTURA

Segovia se reencuentra con su herencia judía

Las actividades con motivo de las Jornadas Europeas de la Cultura Judía han contado con una acogida excelente

CRISTINA RODRÍGUEZ / SEGOVIA

La doble jornada Europea de la Cultura Judía tocó a su fin anoche. Como viene siendo habitual desde hace ya trece años, el primer domingo del mes de septiembre la ciudad de Segovia tiene una cita con su pasado y herencia hebrea.

Esta edición además, rinde homenaje al espíritu del humor judío. Este guiño se ha dejado ver y disfrutar en talleres y charlas.

Unos 30 paises y cerca de 300 localidades se suman ya a estas singulares y enriquecedoras Jornadas Europeas.

Las gran variedad de estas jornadas tienen un claro objetivo, dar a conocer la cultura judía. Para los segovianos supone conocer el barrio en el que posiblemente sus antepasados vivieran, sus costumbres, o las calles que ocuparon, como es el caso del terreno donde ahora está construida la catedral, o su forma de lidiar con la muerte.

Para turistas y visitantes estos días suponen aprender, conocer y comprender la cultura hebrea un poco mejor y acercarse más al pasado de la bella ciudad que visitan.

La concejala de Patrimonio Histórico y Turístico Claudia de Santos calificó el programa de estas jornadas durante una de las Visitas al Cementerio Judío como "muy completo". Es "un fin de semana lleno de actividades en torno a esta Jornada Europea", añadió.

ACTIVIDADES Verdaderamente así es; el día de ayer ofreció la proyección de la película "Mas que amigos", dos completas visitas al Cementerio Judío y una Jornada de Puertas abiertas al Centro Didáctico de la Judería, la Puerta de San Andrés, la Antigua Sinagoga o la Sinagoga de los Ibañez.

El sábado se celebró un multitudinario taller de escritura creativa e imaginativa con la escritora uruguaya Alejandra Abulafia. Tras esto, se realizó otra visita guiada por las calles de la Judería. A continuación, una tertulia repasó el humor judío en el cine, el eje de estas jornadas.

La noche del sábado se convirtió en un momento especial y único. El Patio del Centro Didáctico de la Judería no estaba completo, y De Santos lo achaca a que " era al aire libre y hacía frío". A pesar de no completar el aforo y las bajas temperaturas que se sienten estos últimos días, los asistentes disfrutaron de un emocionante concierto, en el que el compositor y trompetista Jonathan Badichi deleito con un viaje musical por los grandes compositores judíos de jazz, blues y el soul del cine clásico.

La concejala de turismo calificó el recital como "maravilloso, incluso un grupo de turistas estaban absolutamente impresionados y buscaban a quien felicitar". "Realmente fue un concierto excepcional" describió Claudia de Santos.

La concejala valora muy positivamente todas las actividades que se han celebrado, que han acercado, como viene ocurriendo desde hace trece años, la cultura y tradiciones hebreas a los segovianos y turistas. La acogida, como explica, no ha podido ser mejor, "los segovianos han respondido muy bien a estas actividades".

La participación en las visitas guiadas y talleres ha sido muy elevada y muchos locales se han mostrado muy participativos. De hecho, a pesar de que se podría pensar que a las visitas guiadas acudirían más turistas que segovianos, la respuesta de estos ha sido más que positiva, y han acudido a las actividades ávidos por conocer más a fondo los lugares que ven cada día.

A pesar de que la cultura hebrea está al alcance de todos los que lo deseen en la ciudad, habrá que esperar al próximo primer fin de semana de septiembre para que esta y otras 300 localidades se reencuentren plenamente con su herencia judía y abran sus puertas de par en par a la cultura.

Ciudadano @delantado

tú. ▶Opina sobre las ferias y fiestas en la web www.eladelantado.com

Para acercar la cultura judía a todo aquel que lo desease, ayer se celebró una Jornada de Puertas Abiertas a diferentes centros de la Judería,

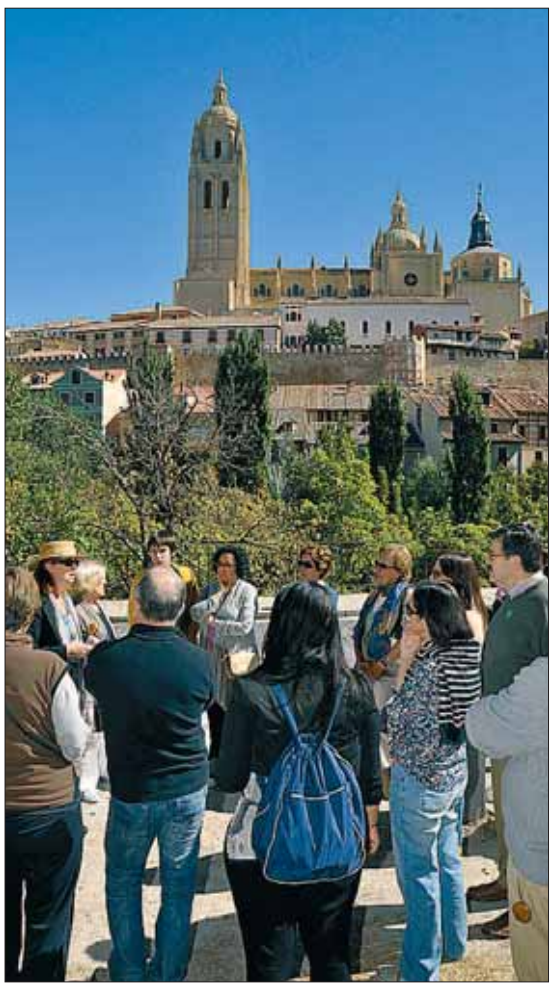

Las visitas guiadas tuvieron buena acogida. / JUAN MARTÍN

El Centro Didáctico de la Judería abrió sus puertas. / JUAN MARTÍN

Terminó ayer la Semana de la Tapa Sefardí. / JUAN MARTÍN

AL DÍA | ENCIERROS TRADICIONALES EN TURÉGANO

Pequeños y mayores disfrutaron ayer de los primeros festejos taurinos de Turégano. Después de la procesión con la imagen de la Virgen y la misa solemne en la iglesia parroquial, los más pequeños saltaron al ruedo para correr delante del "toro" en el primer encierro infantil de las fiestas en honor al Dulce Nombre de María. Carreras, caídas, sustos y risas se sucedieron entre los vecinos más pequeños, que se preparan para los encierros de verdad. Y seguidamente se celebró el tradicional encierro por las calles de la localidad, sin incidentes de gravedad, con la suerte de la "probadilla" para los más atrevidos. Hoy también tendrán lugar ambos encierros, así como unas clases prácticas para los alumnos de la escuela taurina de Colmenar.

como la Antigua Sinagoga Mayor, actual Iglesia del Corpus Christi. / JUAN MARTÍN

Los asistentes a la visita guiada al Cementerio Judío escucharon con atención el detalle y concreción de la guía. / JUAN MARTÍN

Un paseo por la necrópolis **hebrea**

La visita trató de simular la ruta que los judíos seguían hasta llegar al cementerio y explicar como vivían su proceso de duelo

CRISTINA RODRÍGUEZ / SEGOVIA

Enmarcada en las actividades con motivo de las Jornadas, se realizaron dos visitas al Cementerio Judío, que contaron ayer con un número importante de segovianos y varios turistas, interesados en conocer el proceso de luto o *shiva* que vivían los judíos en Segovia antes de ser expulsados de la ciudad. La guía de excepción fue Alcazar Rus, escritora y experta en la materia, además de guía oficial.

Supo captar la atención de los presentes explicando con detalle costumbres y curiosidades sobre cómo eran trasportados los cadáveres, los ropajes con los que eran enterrados o de que forma se disponían sus tumbas.

Los participantes revivieron un imaginario entierro para recorrer así las calles de la judería. El grupo inició la ruta desde la Plaza del Corpus Christi y por tanto la antigua Sinagoga, pasó por la Puerta de San Andrés, bajó por la Hontanilla y cruzando el puente de La Estrella llegó hasta la 'Casita Blanca' en el propio cementerio.

"Esta es una de las visitas a Segovia desde el punto de vista emocional, recupera un aspecto de la vida de los judíos muy importante" expresó la guía de la actividad. Que se conozca como se procedía y como afrontaban la muerta de sus seres queridos es algo "muy interesante, porque muchas cosas son curiosas" expresó Alcazar.

Una de las visitantes explicó lo interesante que fue el paseo. "Todos sabemos que ha habido judíos, pero es importante saber otros aspectos de sus vidas", indicó.

La Casita Blanca

El paraje del Pinarillo acoge el Centro de Divulgación del Cementerio Judío. Este antiguo merendero, que se conoce como 'La casita blanca', muestra estos días, con motivo de las Jornadas Europeas de la Cultura Judía, piezas especiales que hasta ahora no se habían visto en Segovia.

El centro de estudios judíos de Madrid ha cedido varios elementos de su museo, y ayer pudieron observarse tras la cristalera de la pequeña casa de la necrópolis hebrea.

Esta aportación permitió ayer que los segovianos y turistas que participaron en las visitas guiadas al Cementerio Judío pudiesen admirar piezas como las mortajas que se empleaban para cubrir a los cadáveres o la tela fúnebre que se empleaba para cubrir el cuerpo antes de enterrarlo.

También se pudieron apreciar elementos como las velas elaboradas por los rabinos o una valiosa biblia hebrea, de papel de seda y cantos dorados, un verdadero tesoro.

Además, 'la Casita Blanca' acoge varios cuadros que muestran el momento en el que se traslada al fallecido en parihuelas hasta el cementerio.

SOCIEDAD

PROTAGONISTAS

FÁTIMA BARBAO

Reina de las fiestas del barrio de Nueva Segovia. "No me lo esperaba, pero mis amigos me animaron y acepté. Es una responsabilidad ser la reina, y las fiestas se viven desde otro punto de vista y de forma más intensa, sobre todo el pregón y la procesión".

IVÁN EJIDO

Presidente de la comisión de peñas del barrio. "Las actividades han salido como esperábamos y no ha habido ningún tipo de incidente. A pesar de la crisis los vecinos se han animado a salir. Las orquestas, las comidas populares y la magia destacan entre otras".

ROSARIO HERNANZ

Vecina y miembro de la Peña La Panda. "Hemos tenido que recortar presupuesto pero a pesar de ello estamos muy contentos. Estos días sirven para que los vecinos se den cuenta de que esto necesita una organización, y animamos a que todo el mundo colabore".

A la izquierda, imágenes de la judionada que ya celebra su 29 edición. El cocinero Urbano González preparó judiones para más de setecientas personas. A la derecha, alguno de los momentos de la procesión con los dulzaineros y vecinos que bailaban jotas; y la reina y la dama de las fiestas, llevando en andas al santo. FOTOS: JUAN MARTÍN

Hasta el año que viene **San Mateo**

El barrio de Nueva Segovia despide las fiestas dedicando el último día a su patrón y con cientos de personas degustando su tradicional judionada en el patio de la iglesia

TAMARA GIL / SEGOVIA

Las fiestas del barrio de Nueva Segovia llegaron a su fin tras poder disfrutar de cuatro intensos días repletos de actividades gastronómicas, deportivas, juegos infantiles, actuaciones musicales, de magia y humor.

La última jornada festiva estuvo dedicada a su patrón, San Mateo. El día grande de las fiestas del barrio comenzó con la misa solemne y con una procesión en la que cientos de personas acompañaban a su santo. Al ritmo de la dulzaina y el tamboril los vecinos y peñistas se posicionaban ante San Mateo, para dedicarle el tradicional baile de la jota. A lo largo del recorrido se pudieron oír varias voces alzadas que gritaban: "¡Viva San Mateo!".

Tras finalizar la procesión, la reina de las fiestas, Fátima Barbao, la dama, Yoanna Aguilera, y dos componentes de la comisión de festejos, pusieron sobre sus hombros las andas para que el vecino del barrio, Jesús Durán, comenzara la subasta. Los devotos y devotas de Nueva Segovia muy animados en el acto, quisieron tener el placer de poder meter hasta el interior de la iglesia a su patrón, San Mateo, en vilo.

El alcalde de Segovia, Pedro Arahuetes, la concejala de cultura, Clara Luquero, el portavoz del PP de la capital, Jesús Postigo y su concejal, Jesús Rivilla, tampoco se quisieron perder el día grande de las fiestas del barrio y estuvieron presentes en la misa, la procesión y posteriormente en la judionada.

"Es un barrio muy extenso, y no es fácil asumir esta posición y unirse como ellos lo han hecho", declaró el Arahuetes.

150 kilos de judiones congregaron a más de setecientas personas en el patio de la iglesia para celebrar su tradicional judionada. "Llevamos trabajando desde las ocho de la mañana y hemos hecho un rico guiso con panceta, morcilla y otros muchos ingredientes", señala el cocinero Urbano González. Con este año ya son 29, y los fondos que recaudan en esta comida popular están dedicados a las reformas y necesidades de la iglesia.

Con juegos, música y muchas risas, los vecinos se despidieron de San Mateo hasta el año que viene.

▶ MUNICIPAL

El Ayuntamiento recaudará 14,5 millones con el cobro del IBI y el IAE

El cargo total por el Impuesto de Bienes Inmuebles sube un 12,68 por ciento con respecto al pasado año, y el Impuesto de Actividades Económicas baja su recaudación un 7,52 %

• Los recibos domiciliados en entidades bancarias se cobrarán el 5 de septiembre y el periodo de pago voluntario concluirá el 15 de noviembre, fecha a partir de la cual se aplicarán los recargos previstos.

El Impuesto de Bienes Inmuebles inyectará 13 millones de euros en las arcas municipales. / JUAN MARTÍN

EL ADELANTADO / SEGOVIA

Hoy arranca el periodo voluntario para el pago de las tasas del servicio de agua y de recogida y tratamiento de basura, correspondiente al tercer cuatrimestre del año; de la de ocupación de quioscos y reserva de aparcamiento correspondiente al segundo semestre de 2012; y al impuesto de bienes inmuebles (IBI) y actividades económicas (IAE) del año.

El Ayuntamiento pondrá al cobro un total de 88.802 recibos, 1.055 más que el año pasado, por un valor de 16.748.845 euros lo que se traduce en un incremento del 8,99% sobre el mismo periodo de 2011.

El Impuesto de Bienes Inmuebles (IBI) contribuye a esa subida global, ya que pasa de 12.107.230 a 13.642.446 euros (un 12,68%). El incremento es el resultado, en un 4%, del aumento del IBI previsto por el Gobierno de España, en un 7% de la revisión catastral de 2009 y en un 1,70% de la existencia de más recibos.

El Ayuntamiento señala que el Decreto Ley de Medidas Urgentes en materia presupuestaria, tributaria o financiera, fija unas condiciones mínimas de gravámenes aplicables que los ayuntamientos no pueden modificar, lo que impide al Ayuntamiento de Segovia tomar cualquier medida que permita compensar el incremento de este impuesto.

En cuanto al Impuesto de Actividades Económicas (IAE) está previsto que la recaudación baje de los 915.479 euros a los 846.550 euros. Del total, 152.888 euros corresponden al recargo provincial que se recauda en nombre de la Diputación para esta Institución.

Los recibos de los segovianos que tengan domiciliados estos pagos en entidades bancarias se cargarán el día 5 de septiembre.

Al resto de contribuyentes, el Ayuntamiento remitirá a su domicilio un juego de impresos, en forma de tríptico. Con ese documento podrán realizar el pago en cualquiera de las entidades bancarias que prestan el servicio de colaboración en la Recaudación Municipal.

En el caso de no recibir el juego de impresos a lo largo del mes de septiembre, o si se extraviaran, los interesados deberán presentarse en las oficinas de Recaudación del Ayuntamiento (en la Plaza Mayor) donde se les entregará un duplicado para poder seguir con la tramitación y hacer efectivo el pago de los tributos y precios públicos puestos, ahora, al cobro. El periodo de pago voluntario finalizará el 15 de noviembre. A partir de ese momento se aplicarán los recargos e intereses correspondientes y el pago sólo se podrá realizar siguiendo las instrucciones que facilite la Recaudación Municipal.

Ciudadano @delantado

tú. ▶Opine sobre esta noticia en la dirección web: www.eladelantado.com

▶ MEDIO AMBIENTE

Clemente y Silván visitan hoy la nueva potabilizadora de Riaza

EL ADELANTADO / RIAZA

La consejera de Agricultura y Ganadería de Castilla y León, Silvia Clemente, y el consejero de Fomento y Medio Ambiente, Antonio Silván, visitan hoy la nueva estación potabilizadora de Riaza. Posteriormente, también visitarán la Sección Agraria Comarcal de Riaza y el Centro Forestal contra incendios de "Las Casillas".

El presupuesto de la potabilizadora se ha elevado a 3,2 millones de euros, cantidad aportada por la Sociedad Pública de Medio Ambiente de Castilla y León (SOMACYL) —en un 80 por ciento— y por el propio Ayuntamiento de Riaza —en un 20 por ciento—. El municipio riazano deberá desembolsar su porcentaje en un plazo de 25 años.

PRESA DE RIOFRÍO DE RIAZA El agua procedente de la presa de Riofrío de Riaza —a unos cuatro kilómetros de Riaza— pasará, primero, por las instalaciones de la estación potabilizadora. Desde allí se dirigirá a la red pública para, tras su uso, ir a parar a la depuradora de aguas residuales de Riaza, situada aguas abajo de la villa.

El objetivo final de la depuradora es acabar con los actuales problemas del agua que llega a Riaza, especialmente el de su acidez, pero también su concentración, relativamente alta, de hierro y manganeso. La potabilizadora está dimensionada para una capacidad de tratamiento de hasta 195 metros cúbicos por hora.

Con la construcción de la potabilizadora, Riaza concluye el ciclo del agua, después de que en julio de 2010 inaugurara su depuradora. Las instalaciones pueden tratar un caudal de 1.800 metros cúbicos por día, correspondiente a una población equivalente a 8.250 habitantes.

Aldaba y la Escuela de Dulzainas de San Rafael cerraron la Música en los Corralillos. La Escuela de Dulzainas de San Rafael y el grupo folklórico Aldaba de El Escorial (Madrid) cerraron ayer el ciclo de Música de Folklore en los Corralillos, organizado por la asociación cultural Plaza Mayor de Segovia. El corralillo de San Sebastián acogió estas últimas actuaciones ante numerosos espectadores. En la jornada de ayer, la asociación ofreció un caluroso homenaje a Ángela López García-Bermejo — conocida popularmente como doña Ángela — por su labor para dar a conocer dentro del folklore segoviano todo lo relacionado con el bordado segoviano y la indumentaria tradicional de la provincia. Doña Ángela ha sido la maestra de cuantas mujeres decidieron confeccionarse una traje de segoviano, y ayer recibió un merecido homenaje. / FOTO: ALBERTO BENAVENTE

▶ EDUCACIÓN

Siete centros escolares de la provincia optan a los premios de innovación educativa

EL ADELANTADO / SEGOVIA

Siete centros escolares de la provincia optan a los premios a la innovación educativa de Castilla y León 2011-12. Los centros son: IES Marqués de Lozoya (Cuéllar), IES Francisco Giner de los Ríos (Segovia), Centro Rural de Innovación Educativa (Fuentepelayo), IES Ezequiel González (Segovia), Escuela de Arte y Superior de Diseño Casa de los Picos (Segovia), y el CEIP Fray Juan de la Cruz (Segovia).

Los proyectos, que se iniciaron durante el pasado curso, tienen como fecha límite para su finalización el 31 de mayo de 2013. A partir de esa fecha, un jurado valorará el trabajo realizado, el material, los recursos didácticos y la documentación recibida de los grupos participantes y realizará una propuesta motivada de concesión de premios, pudiendo proponer que se declare desierto alguno o la totalidad de ellos.

Se conceden nueve premios que consisten en la publicación y difusión de los proyectos a través del Portal de Educación de la Junta de Castilla y León. Además, se conceden tres premios especiales, que suponen la entrega de la distinción a la innovación educativa en Castilla y León "NOVA 2011-2013". Con esta mención se distinguió al CRA Entre dos Ríos de Fuenterrebollo por su proyecto Craentredosrios 2.0, en la edición de los premios correspondiente al curso 2010-2011.

El IE Giner de los Ríos es uno de los centros candidatos. / ALBERTO BENAVENTE

Con estos premios, la Junta de Castilla y León pretende facilitar la participación de los profesores de enseñanza no universitaria en los procesos de innovación educativa, fomentar la innovación en los ámbitos curriculares, tecnológicos, metodológicos, didácticos y organizativos, de los diferentes niveles, etapas y ciclos del sistema educativo y distinguir a los mejores proyectos puestos en práctica.

Los entornos de aprendizaje son cada día más interdisciplinares, colaborativos y comunitarios y están cada vez más apoyados en las tecnologías de la información y la comunicación.

Los centros docentes son espacios donde el conocimiento y el saber son naturales, en ellos se desarrollan acciones y estrategias capaces de absorber todo el potencial del entorno y se ofrecen herramientas y capacidades para mejorar la respuesta educativa ante los cambios sociales.

▶ ECONOMÍA

Crece el número de comerciantes con locales de alquiler que quieren negociar a la baja la renta mensual

El barómetro de julio de la Agrupación de Comerciantes Segovianos (ACS) constata una mejora en la capacidad de financiación

• Más del 60 por ciento de los comerciantes de la capital segoviana son propietarios del local donde han establecido su negocio, según la última encuesta de la ACS.

GONZALO AYUSO / SEGOVIA

Sin duda alguna, el hecho de que la mayoría de comerciantes de la capital segoviana asociados a la Agrupación de Comerciantes Segovianos (ACS) no tengan que pagar un alquiler por su local está contribuyendo a que los efectos de la crisis no sean tan negativos como en el colectivo que tiene que hacer frente a rentas mensuales que pueden llegar a los 50 euros el metro cuadrado en las zonas más céntricas y comerciales.

El último barómetro del comercio segoviano presentado hace pocos días por el presidente de la ACS, Manuel Muñoz, indicaba que del 38 por ciento de los comerciantes que no tienen local en propiedad, un 27 por ciento ha renegociado el importe de su renta este año y, de ellos, un 40 por ciento han conseguido que los propietarios la rebajaran.

Además, entre el 73 por ciento que no ha renegociado todavía el alquiler, el 31 por ciento ha manifestado que tiene intención de hacerlo en los próximos meses a la baja, lo que muestra que se trata de una tendencia creciente.

De acuerdo con los datos de portales inmobiliarios de internet, el precio de alquiler de locales comerciales en la ciudad de Segovia oscila entre los 2 y los 50 euros el metro cuadrado, aunque la media se sitúa en una horquilla entre 7 y 10 euros por metro cuadrado.

Las rentas más económicas se encuentran en zonas como el polígono de El Cerro y Nueva Segovia, mientras que las más caras están en la avenida de Fernández Ladreda y, en general, en las calles más comerciales del centro. El precio también depende de las condiciones y del tamaño del local.

FINANCIACIÓN Otra de las cuestiones abordadas por la Agrupación de Comerciantes en su último barómetro ha sido el de la financiación. En este sentido, un 85 por ciento de los encuestados sostuvo que no había solicitado financiación. Del 15 por ciento de comerciantes que sí lo ha hecho, una gran mayoría, el 84 por ciento, la ha conseguido, lo cual es una buena noticia, en opinión de Muñoz, quien explicó, por otro lado, que "los comerciantes estamos tirando de recursos propios, de nuestro patrimonio personal para mantener nuestras empresas, otros sectores, como el industrial, o no pueden o no quieren, y cierran".

Imagen de archivo de un local comercial en una zona céntrica de la capital segoviana. / ALBERTO BENAVENTE

Descenso de ventas

Tal y como señalaba el barómetro del comercio segoviano presentado por la Agrupación de Comerciantes Segovianos (ACS) la semana pasada, el INE, a través de los índices de comercio al por menor de julio, confirma una caída de las ventas que en el caso de Castilla y León ha sido del 7 por ciento, ligeramente superior al de España (6,9 por ciento). En alimentación, sin embargo, subieron un 1,2 por ciento (mientras en el conjunto de españa la caída media fue del 3,6 por ciento). Disminuyen en la Comunidad Autónoma las ventas de equipo del hogar (-14 por ciento) y equipo personal (-5,7 por ciento), En grandes superficies el descenso ha sido todavía mayor (-10,2 por ciento). En el resto de regiones, destacan los descensos de ventas en Murcia y Asturias (-8,1 y -7,9 por ciento).

Ciudadano @delantado

tú ▶Opina sobre el precio de alquiler de locales comerciales en: www.eladelantado.com

▶ PRESTACIONES

El secretario general de CCOO en Segovia critica las restricciones del plan PREPARA

EL ADELANTADO / SEGOVIA

El secretario provincial de Comisiones Obreras en Segovia, Ignacio Velasco, mantiene que "la retirada de la ayuda de 400 euros a quienes están en desempleo y vivan con sus padres supone un atentado directo a las personas jóvenes".

A través de una nota de prensa, Velasco afirma que "el Gobierno persiste en dirigir su política de recortes contra uno de los colectivos a los que desde un principio más ha perjudicado la crisis, los jóvenes".

Según CCOO, a la supresión de la Renta Básica de Emancipación, a la subida de las tasas universitarias, a la reducción de becas y al paro, que afecta a una de cada dos personas menores de 25 años, se suma ahora la anunciada retirada de la ayuda de 400 euros y del plan de recualificación para muchos de quienes llevaban más tiempo desempleados.

El sindicato sostiene que con los cambios impuestos por el Gobierno en las condiciones del llamado Plan PREPARA, se contribuye "a acabar definitivamente con las oportunidades de la juventud" ya que, según CCOO, "ahora no tendrá más opción que depender absolutamente de los ingresos familiares para sobrevivir".

Por otro lado, añade que el ejecutivo de Rajoy "vuelve a situar el foco de la culpa y el fraude sobre los parados, al obligarles a 'acreditar' que han estado buscando activamente empleo "durante un periodo mínimo de treinta días para que puedan acogerse al plan PREPARA y, además, están obligados a aceptar cualquier oferta de empleo, no sólo de los servicios públicos, también de agencias privadas de colocación.

Ignacio Velasco (CCOO).

TOOL BOX
MECÁNICA GENERAL
Un nuevo concepto de taller mecánico y reparaciones para tu automóvil en SEGOVIA
C/ Navacerrada, nº 11
Pol. Ind. El Cerro
40006 Segovia
Reserva cita previa: Telf. 921 44 42 63
cita@tool-box.es
www.tool-box.es

MOTO OFERTA PIRELLI
¡APROVECHA!
ÚLTIMOS NEUMÁTICOS EN STOCK
130 EUROS
180/55ZR17 DIABLO
(Montaje IVA incluido)
Promoción válida hasta el 15 de Septiembre de 2012
RIGARVE
Crta. de Soria, 25
40196 La Lastrilla
SEGOVIA
Tel. 921 430 008
rigarve2@grupo-driver.com
C/ Guadarrama, 38
Pol. Ind. El Cerro
40006 SEGOVIA
Tel. 921 428 078
rigarve2@grupo-driver.com
CENTER Driver Neumáticos y Servicios
www.drivercenter.es
(Bases de la promoción en los centros RIGARVE.)
Atención al cliente: 902 196 137

▶ SOCIEDAD

Fundación Seur entrega hoy un cheque a un niño afectado por parálisis cerebral

EL ADELANTADO / SEGOVIA

Hoy a las once y media de la mañana en la sede de Seur, en el Polígono Industrial de Hontoria (calle Gremio de los Canteros, 43), se hará entrega de un cheque por la cantidad de 2.946,28 euros a la familia de Javier Herrero López.

La Fundación Seur realizará la entrega del cheque a la familia del pequeño afectado de parálisis cerebral por el que se han recaudado 9,82 toneladas de tapones, para ayudarle a costear una silla de ruedas que le permitirá tener una mejor calidad de vida y que debido a su elevado coste, su familia no puede hacerse cargo de este tipo material, que tan necesario es para su hijo.

El evento contará con la presencia del gerente de Seur Segovia, Ricardo Torres Pérez, quien hará entrega del cheque a los padres del pequeño Javier.

La iniciativa 'Tapones para una nueva vida' de Fundación Seur se centra en recoger tapones de plástico con el fin de sufragar los gastos médicos no cubiertos por la Seguridad Social de niños con enfermedades graves, o para facilitar el acceso a complementos ortopédicos a aquellos otros que no tienen recursos.

Hasta el 30 de junio, transcurrido poco más de un año desde que comenzara el proyecto, se han recogido más de cien toneladas de tapones de plástico. Esto supone quinientos millones de unidades o un millón de kilos, liberando al medio ambiente de más de 1.500 toneladas de emisiones de CO_2.

▶ OCIO

La piscina municipal cierra sus puertas hasta el próximo verano

Las altas temperaturas que han caracterizado los principales meses de estío han dado una alta ocupación y asistencia a las instalaciones situadas en la ciudad deportiva de La Albuera

• La piscina municipal de Segovia ha tenido una alta ocupación de personas durante los meses de estío debido a la buena situación climatológica que ha protagonizado el verano. Las instalaciones cierran hasta el año que viene.

Una imagen del verano de los bañistas que disfrutaban de las instalaciones de la piscina municipal. / ALBERTO BENAVENTE

TAMARA GIL / SEGOVIA

La piscina municipal al aire libre, situada en la ciudad deportiva de La Albuera, cerró sus instalaciones ayer domingo con una alta ocupación y asistencia desde el pasado 2 de junio.

La empresa Sima Ocio y Deporte, encargada de mantener estas instalaciones, no dispone aún de datos estadísticos y concretos de su temporada de verano. El responsable de la sociedad, Pedro Casado, señala que "ha habido una mayor afluencia de bañistas con respecto al año pasado, ya que los meses de julio y agosto han sido muy calurosos".

Las altas temperaturas y la buena climatología que ha protagonizado el verano desde sus inicios han ayudado a que estas instalaciones estuvieran ocupadas en su día a día, y que las vacaciones se hicieran más amenas y divertidas para aquellas familias que se encontraban en la capital.

Durante estos meses la empresa gestionó distintas actividades para el disfrute de los usuarios. Se han realizado dos turnos de masterclass de aquagym al ritmo de la música, talleres de higiene y fiestas con hinchables orientado al público infantil. Además varias personas han podido disponer de los pases gratuitos que se han ido entregando desde la Casa Joven a lo largo del verano. Como incentivo y mejora para el disfrute de los bañistas, a finales del mes de agosto, el Ayuntamiento trasladó tres árboles de la Ciudad Deportiva a la piscina para conservar tres ejemplares que se mantienen en buen estado y proporcionar así, más sombras en las instalaciones.

Las tarifas se han mantenido y los descuentos estuvieron disponibles para discapacitados, pensionistas y mayores de 65 años, miembros de familias numerosas, desempleados y usuarios en posesión del Carné Joven. "Es un momento difícil para todos, pero nosotros hemos intentado mantener lo que ya teníamos y además, mejorarlo", subraya Casado.

La piscina municipal no ha ampliado su apertura más días, ya que según señala Casado "el temporal de esta última semana no nos ha acompañado y además, el curso escolar comienza temprano y se nota mucho en nuestras instalaciones".

Aprovechando el último día de piscina los usuarios quisieron dar sus opiniones, mostrándose descontentos con las instalaciones. En primer lugar quisieron señalar que los precios diarios les parecían altos para ser un lugar público; destacaron que la piscina infantil no se encuentra en buenas condiciones y que el material como los bancos y las duchas deja mucho que desear, y es escaso.

LA PARRILLA DE TEJADILLA
Teléfonos reservas: 921 44 21 49 - 921 43 43 23
E-mail: laparrilla@tejadilla.e.telefonica.net

DURANTE LOS MESES DE AGOSTO Y SEPTIEMBRE

Miércoles:
SOPA CASTELLANA
COCHINILLO CON ENSALADA
POSTRE CASERO
PAN, AGUA Y VINO 9€

Viernes:
ENTREMESES
ARROZ CON BOGAVANTE
POSTRE CASERO
PAN, AGUA Y VINO 9€

Terrazas con servicio de comedor
(con zona de fumadores)

CERRAMOS
LUNES Y DOMINGOS TARDE

AMPLIA CARTA DE RACIONES PARA NUESTRA TERRAZA DE VERANO

Menú noche
Pastel de cabracho
Paté de ave
Crema de langostinos
Caldo Casero
—
Entrecot a la parrilla
Carne al plato
Perdiz deshuesada escabechada
Chipirones a la plancha
Bacalao con tomate
Gambones a la plancha
—
Sorbete mandarina
Pastel de queso
—
Copa de vino ó cerveza ó refresco y agua 14€

Menú del día
(martes a viernes)

PRIMEROS PLATOS	SEGUNDOS PLATOS
Judiones	Entrecot
Sopa de Cocido	Carne al plato
Callos con garbanzos	Lomo a la plancha
Espárragos blancos	Pechuga a la plancha
Revuelto de morcilla	Filete empanado
Ensalada del día	Bacalao
Macarrones	Merluza en salsa verde
Judías verdes	Chipirones a la plancha

Pan, agua, vino y Postres caseros 9€

Menú del día
(sábados y domingos)
8 PRIMEROS
8 SEGUNDOS
Pan, agua, vino y postres caseros
13€

Menú Especial Todos los días
(comidas - cenas)
Primeros
• Paté de ave al oporto con pistachos y salsa Cumberland
• Croquetas caseras de jamón ibérico
• Pimientos del piquillo rellenos de merluza y gambas
• Espárragos trigueros fritos
• Revuelto de morcilla con patatas paja
• Carpaccio de buey al queso de oveja
• Plato de cuchara
• Ensalada mixta
• Ensalada de solomillo con salsa de queso
Segundos
• Solomillo a la parrilla
• Carne al plato
• Entrecot a la parrilla
• Rabo de toro guisado al vino tinto con puré de patata
• Perdiz de tiro escabechada
• Lubina a la parrilla
• Chipirones a la plancha con compota de cebolla
• Dorada a la espalda
• Lascas de bacalao con boletus y su pil-pil.
Postres
• Sorbete de mandarina al Cointreau
• Sorbete de limón al cava
• Brownie de chocolate
• Torrija caramelizada con toffe y helado de turrón
• Pastel de queso
• Natillas caseras
• Arroz con leche casero
• Flan de huevo casero
25€
Pan, agua, vino Rioja ó Ribera incluido

disfrutarás del verano

2 meses +

con la oferta especial

avión más hotel

y además

7% dto.

pagando con visa vibo viajes

reservando hasta el 10 de septiembre

para viajar en septiembre y octubre

costa blanca

Benidorm

Desde **29€**

H. Carlos I ***
Pensión Completa

mallorca

3 días/2 noches

220€

H. Samos ***
Media Pensión

tenerife

3 días/2 noches

280€

H. Catalonia Las Vegas ****
Media Pensión

punta cana

9 días/7 noches

790€

H. Catalonia Bávaro Beach, Golf & Casino *****
Todo Incluido

Salidas en avión desde Madrid. Precios por persona, en habitación doble y régimen indicado, válidos para determinadas salidas de septiembre y octubre. Consulte fechas exactas. Costas: Precios por persona y noche, sujetos a una mínima estancia y disponibilidad de tarifa. Transporte no incluido. 7% Dto. adicional pagando con tarjeta Visa Vibo Viajes hasta el 10 de septiembre, no aplicado. Tarjeta Visa Vibo Viajes emitida por Santander Consumer Finance, S.A. Concesión sujeta a autorización de la entidad financiera. Gastos de gestión (10€ por reserva) no incluidos.

EAL-001-MM

financiación a 10 meses

Consulte condiciones de financiación ofrecida, sujeta a estudio y aprobación por parte de Santander Consumer Finance, S.A.

garantía vibo más

Ventaja exclusiva, gratuito para clientes con Tarjeta Visa Vibo. Cobertura ante retrasos, overbooking, cancelación de vuelo y pérdida de equipaje. Niños gratis. Descuentos 3a y 4a persona.

Ahora Viajes Iberia es vibo

902 108 108 | viboviajes.com

LOS PLÁSTICOS: MAITE BLANCO

Unidad, totalidad y esencia

RODRIGO GONZÁLEZ MARTÍN / SEGOVIA

En medio de la dura e inexplicable crisis, dicen que financiera, podemos disfrutar de una nueva propuesta pictórica en las Salas de las Caballerizas de la Obra Social y Cultural de Caja Segovia en el emblemático Torreón de Lozoya en espera de que siga siendo la sede central de una fundación aún rodeada de muchos interrogantes, mientras en el Torreón se continúa apoyando al arte y a los artistas segovianos o aquellos vinculados a la provincia, a sus paisajes y a su inspiración.

Maite Blanco, pintora que expone por vez primera en estas Salas, en estrecho contacto con la naturaleza segoviana desde niña, no ha parado de buscar inspiración en los bosques y parajes naturales de El Espinar, sobre los que ha escrito: "De mil matices de colores, de grises, oro y plata, de soledad, de oscuridad, de niebla, cubiertos de nieve, en bruma, sombríos, en la orilla del río… después de tardes de lluvia, noches de tormenta, de leves sonidos, de dulces aromas… nacen mis bosques".

Nos muestra una ambiciosa exposición, con 60 obras creadas en el último año, con un eje temático centrado en los bosques espinariegos, aunque trascienda con su idea la referencia local. La ambición de la exposición de Maite Blanco queda reflejada especialmente en el título de la misma: Unidad, Totalidad y Esencia.

"Somos madera", decía un viejo proverbio griego. No en vano la madera del bosque se convirtió en sus orígenes en uno de los elementos fundamentales de la concepción más sobresaliente de la realidad en el pensamiento griego, la materia (hylé). Aquello de la materia y la forma nos suena a todos. En diversas culturas el bosque constituía un verdadero santuario natural -el bosque de Dodona en Grecia, el torii en Japón o la montaña coronada por un bosque en China es casi siempre la representación de un templo natural, al que se retiraban los ascetas búdicos -. El bosque encarna la fuerza y el misterio, el poder y la soledad, la angustia y la serenidad, la opresión y la simpatía., símbolo máxime entre los druidas. El temor y la atracción lo convierten en lugar sagrado por excelencia, decía Séneca. Para Jung, en su juego de sombras y luces, desvela la dualidad de las manifestaciones del inconsciente.

El bosque es la totalidad de la unidad árbol, pura esencia de la mayor simbología creada en toda cultura, al decir de M. Eliade. El árbol es el símbolo de vida en perpetua evolución, solemne verticalidad, como el árbol de Leonardo da Vinci. Como pocos seres encarna el sentido cíclico de la naturaleza, que pone en comunicación los tres niveles del cosmos: el subterráneo, en el que hunden sus raíces, la superficie, como tronco asido a tierra firme, y el aire, en el que las hojas y las ramas atrapan la luz. Un árbol integra los cuatro elementos: el agua (savia), la tierra (raíces), el aire (hojas) y el fuego (regeneración).

Tal vez, sean todas estas simbologías y arquetipos los que nutran la pintura de Maite Blanco como reto, inspiración y atracción. Al menos contemplando sus obras se nos vienen a la memoria estas imágenes poderosas del árbol de la vida, de la ciencia, del anhelo, del placer. "Somos árboles", que andan, por eso en la pintura de Maite Blanco no hay humanos, sería redundante.

Pero, como en los Vedas, los árboles en la pintura de Maite Blanco "nos liberan de la angustia".

Otra cosa es que nos empeñemos en buscar contradicciones entre el árbol y el bosque -el árbol que no nos deja ver el bosque, decimos- y peor que nos refugiemos en ellas.

Es esta riqueza simbólica y no tanto botánica la que ancla la obra de Maite Blanco.

Por eso nos muestra sus cuadros en una gran variedad de formatos, queriendo figurar lo grande y lo pequeño, lo vertical y lo horizontal, lo individual y lo genérico. Lo masculino y lo femenino, a la vez, en momentos complementarios.

La fecundidad de su comienzo (2011). Técnica mixta sobre lienzo. 94 x 81 cms.

Unidad (2011). Caja, arena, goma damar, cera blanca de abejas, pintura y naturaleza. 37 x 12 cms.

Los materiales del bosque, hojas, cortezas, raíces, humus, le sirven para expresar y experimentar; carbones, aceites, diluyentes, esmaltes y tintas se suman a la figuración, creando imágenes que se adecuan a la dimensión del soporte, que con frecuencia también es madera, representando así visiones y espacios, tiempos y naturaleza, vida y muerte. Todo y parte. Esencia y ausencia. ("Del todo tangible").

Bellísimas son las ocho cajas recogiendo instantes del bosque, palabras vegetales, vuelos en nidos, refugios de vida.

En sus bosques, señala la propia autora, la oscuridad se convierte en luminosidad y los aceites en veladuras. El aire y la pintura se unen para crear atmósfera, se disuelven y difuminan a través de la espesura de los pigmentos opacos, las bases de grosor plástico y de las texturas ("Lo que nace").

Los árboles dan ritmo a las composiciones, ritmos sinuosos, caminos, y lugares en las brumas, persiguiendo rastros sobre el polvo, sobre la nieve. ("Un día blanco").

La pintura se expande en los bordes del cuadro sin marcos, sin límites, sistema abierto, dando serenidad, esbeltez, profundidad, elegancia. Solemnes perspectivas en contrapicado dan todo el significado ("La finalidad de su comienzo" y "Como en su espacio").

Y, recordando a María Zambrano en Claros del bosque o El árbol de la vida: la sierpe, acercase a los árboles, es percibir el latir de un cuerpo generoso y comprometido, es sentir el temblor de las hojas como palabras. "Dentro del bosque la luz parece revelar el sentido de algunos misterios que perviven ocultos en el silencio del tiempo; de un tiempo sin derrota que ensancha el corazón y va mostrando un claro en la continuidad del pensamiento".

LUGAR: *Sala de las Caballerizas. Torreón de Lozoya. Obra Social y Cultural de Caja Segovia. Plaza de S. Martín*

HORARIO: *Martes a viernes, de 18'00 a 21'00 hs. Sábado y festivos: 12 a 14 hs y 18'00 a 21'00 hs. Lunes cerrado. Del 24 de agosto al 30 de septiembre de 2012*

La artista

MAITE BLANCO es licenciada en Bellas Artes por la Universidad Complutense de Madrid, en esta ciudad dirige actualmente la academia de dibujo y expresión artística 'Artemixblanco'.

Ha mostrado sus obras en exposiciones individuales, como:

- 2011, Café Te Arte (Madrid).
- 2008, Espacio para el Arte de la Obra Social de Caja Madrid.
- 2005, Galería Garajarte de La Granja de S. Ildefonso (Segovia).
- 2002, Galería El Hontanal (Madrid) y Galería Amaltea (Córdoba).
- 2001, Paradis Restaurant (Madrid).

También ha participado en exposiciones colectivas, entre otras:

- 2003, 2004, 2005, 2006 y 2008, Expoinap, Ministerio de Administraciones Públicas (Madrid).
- 2004, Galería Moravia (Córdoba) y Galería Éboli (Madrid).
- 2002, Sala Kandinsky (Madrid) y Cretamne Internacional de Pintura, Royal Al-Andaluz (Málaga).
- 1998, Exposiciones en la Facultad de Bellas Artes de la UCM (Madrid).

AYUNTAMIENTO DE SEGOVIA

Tesorería

TRIBUTOS PUESTOS AL COBRO DURANTE EL TERCER PERIODO DE 2012

— Impuesto sobre Bienes inmuebles Urbanos	ANUAL 2012
— Impuesto sobre Bienes inmuebles Rústicos	ANUAL 2012
— Impuesto sobre actividades económicas	ANUAL 2012
— Tasa Servicio de Agua	2º CUATRIMESTRE 2012
— Tasas Recogida y Tratamiento Basura	2º CUATRIMESTRE 2012
— Tasa por la utilización privativa del dominio publico (Quioscos)	2º SEMESTRE 2012
— Tasa por Reserva de aparcamiento	2º SEMESTRE 2012

Se pone en conocimiento de los contribuyentes que la cobranza de los tributos arriba señalados, se llevará a cabo en período voluntario: del **3 DE SEPTIEMBRE AL 15 DE NOVIEMBRE, AMBOS INCLUSIVE.** Los recibos que se encuentren domiciliados se cargarán en sus respectivas cuentas de depósito el próximo día **5 de septiembre.**

Para una mejor y puntual información sobre el cobro de tributos, no duden en consultar con las oficinas de Tesorería y Recaudación Municipal o bien la pagina Web *www.segovia.es*

Si su nombre coincide con el santo del día LE INVITAMOS A UNA RACIÓN DE GAMBAS A LA PLANCHA el mismo día

CONSULTAR PÁGINA AGENDA, SANTORAL DEL DÍA

Restaurante - Bar - Marisquería Asador

San Marcos

San Marcos, 26 • Telf. 921 43 36 49 (Segovia)

GRAN TERRAZA MEDIEVAL

▶ RELIGIÓN

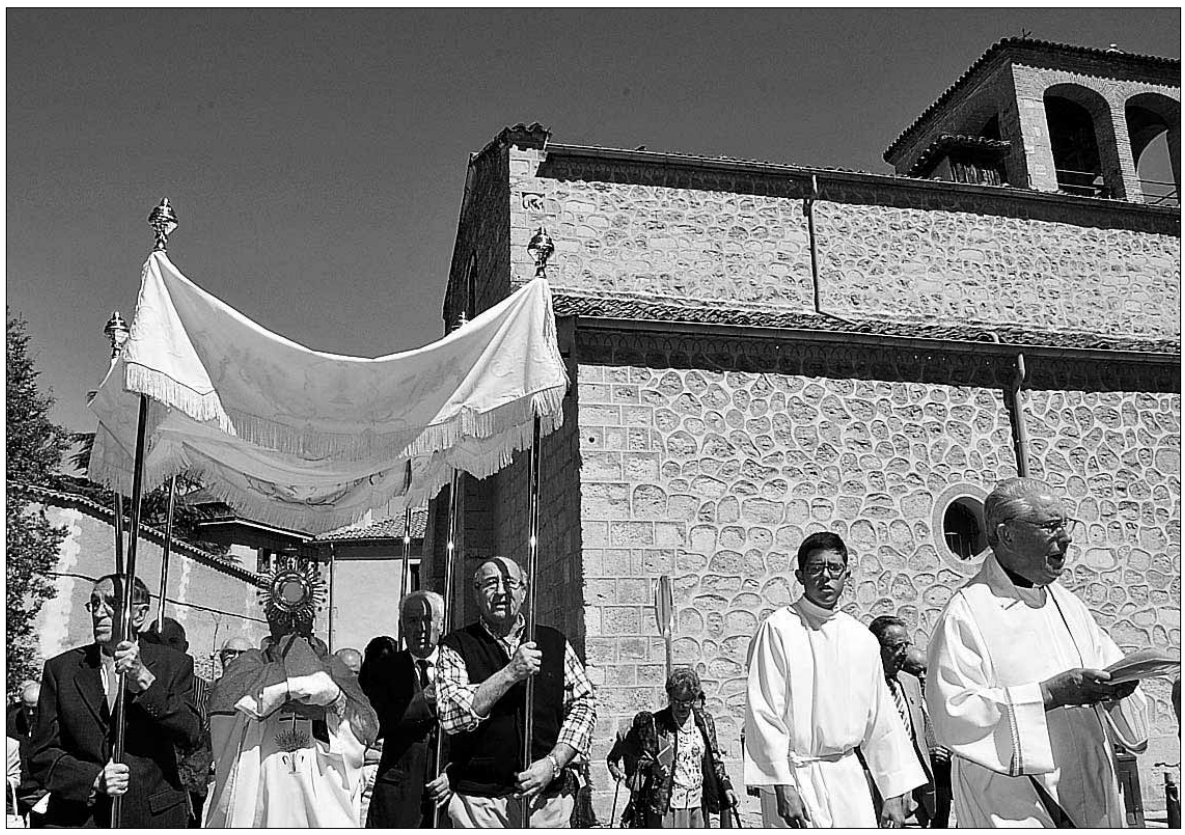

El obispo, bajo el palio, portó la Santa Custodia durante la procesión celebrada tras la misa. / JUAN MARTÍN

El obispo sugiere la necesidad de 'reestructurar' la fiesta de la Catorcena

Cerca de medio millar de personas participaron ayer en la procesión que puso fin a los actos organizados por la iglesia de San Sebastián

• Monseñor Rubio considera que para mantener esta secular tradición de la Iglesia segoviana, debe extenderse a las parroquias de los barrios más modernos de la capital.

Un momento de la solemne eucaristía celebrada ayer en San Sebastián. / J.MARTÍN

M.GALINDO / SEGOVIA

El obispo de Segovia, Ángel Rubio Castro, abrió ayer el debate sobre la tradición de la Catorcena abogando por la necesidad de una "reestructuración" de una fiesta que desde hace 602 años congrega a los fieles segovianos en torno a la adoración al Santísimo Sacramento. El prelado segoviano lanzó esta idea en la homilía de la misa solemne que puso ayer el colofón a los actos de la catorcena de la iglesia de San Sebastián, que se han venido celebrando durante el pasado fin de semana.

Monseñor Rubio valoró el arraigo de la catorcena en Segovia, y aseguró que para mantenerlo "necesita una reestructuración, ya que la mayoría de la población que habita en las modernas barriadas viven totalmente al margen de esta gloriosa tradición segoviana". Además, apuntó la posibilidad de buscar "fórmulas más prácticas" para esta celebración, ya que aseguró que "no se trata de conservar intacto el pasado, sino de revitalizar las parroquias sin aferrarse a tradiciones cuyo uso se ha venido desgastando en la vida de la Iglesia".

El obispo recordó la importancia del culto a la Eucaristía fuera de la Misa y abogó por seguir incrementando la liturgia en la iglesia de la Adoración Eucarística ampliando su apertura de doce a catorce horas ininterrumpidas de oración ante el Santísimo Sacramento, para hacer coincidir de forma simbólica esta cifra con la de la catorcena. Además, recordó las palabras de San Juan María Vianney y del beato Juan Pablo II y manifestó que "la primera condición para la nueva evangelización es la adoración. Si queremos llevar a los hombres y mujeres del siglo XXI a la fe en Cristo debemos recuperar la capacidad de adorarlo en el Santísimo Sacramento".

Tras la misa, en la que participaron como sacerdotes concelebrantes el Vicario General de la diócesis y párroco de la Unidad Parroquial Centro, Andrés de la Calle, y el rector de la iglesia de San Sebastián, Andrés Rodao Olmos, tuvo lugar la procesión eucarística por las calles adyacentes al templo, en la que el obispo portó la Santa Custodia precedido por los estandartes de Hermandades del Trabajo, Adoración Nocturna y Cofradía de la Minerva.

Conforme al turno establecido para la organización de esta fiesta, la iglesia de El Salvador será la encargada de organizar y albergar los actos de la catorcena de 2013.

Ciudadano @delantado

tú. ▶Opine sobre esta propuesta en la dirección web: www.eladelantado.com

sorteos **sms** adelantado

espectáculo taurino

Gana 2 entradas para asistir al

Gran Concurso de Recortadores con novillos-toros

Plaza de Toros de Riaza
Domingo 9 de septiembre / 19:00 horas.
Exhibición de SALTOS y despedida del mejor saltador del mundo, el francés Nicolas Vergonzeanne.

adelantado RECORTADOR al 27775

Fecha sorteo: viernes 7 de septiembre, a partir de las 12 horas.
Número total entradas en sorteo: 20 (una para cada ganador)

gastronomía

Gana 1 paella de 4 raciones para llevar a casa de

El Asador de Segovia
Ctra. de Villacastín, 12 (junto Bar Chaplin)
Teléfono 921 44 51 37

envía ADELANTADO ASADOR al 27775

Fecha sorteo: jueves 20 de septiembre, a partir de las 12 horas.
Número premiados: 1

Gana una comida o cena para 2 personas, consistente en:

restaurante bar José
Plaza Mayor, 4.
Teléfono: 921 46 09 19

— Arroz caldoso con bogavante
— Vino Blanco D.O. Verdejo "Viña Mayor"
— Helado de crema de nata con piñones
— Café.

envía ADELANTADO JOSE al 27775

Fecha sorteo: jueves 20 de septiembre, a partir de las 12 horas.
Número premiados: 1

Gana una comida para 2 personas en

Restaurante ABRASADOR El Abuelo Mario

Restaurante Abrasador. El Abuelo Mario
Ctra. Nacional 110, KM 181.
Torrecaballeros (Segovia)
Teléfono: 921 40 11 10

envía ADELANTADO ABRASADOR al 27775

Fecha sorteo: jueves 20 de septiembre, a partir de las 12 horas.
Número premiados: 1

Gana una comida familiar para un adulto y un niño para el domingo 9 septiembre, a partir de las 13:30 h.

SANTANA HOTEL **Ctra. Segovia. La Granja de San Ildefonso.**
Teléfono 921 47 41 78 / 79

envía ADELANTADO FAMILIAR al 27775

Fecha sorteo: viernes 7 de septiembre, a partir de las 12 horas.
Número premiados: 1 (una comida para adulto y niño).

cine

Gana 2 entradas para asistir a la película que desees en las Salas de Cinebox, Luz de Castilla

envía ADELANTADO CINEBOX al 27775

Fecha sorteo: jueves 13 de septiembre, a partir de las 12 horas.
Número total entradas en sorteo: 10

Entrada válida de lunes a viernes, no para salas 3D, condicionada a la disponibilidad de butacas

SMS:
Coste SMS: 1,42 €/SMS IVA incluído. Mayores de 18 años. Sit Consulting S.L. Apdo. de Correos 18070 Madrid 28080. informacion@atssa.es / Nº Atn. Cliente: 902501737

▶ SOCIEDAD

Más de una treintena de personas en riesgo de exclusión participan en varios proyectos de espacios naturales

La Caixa y la Consejería de Fomento y Medio Ambiente colaboran a través de la Fundación del Patrimonio Natural

Entre las tareas de reinserción laboral, los beneficiarios desempeñan trabajos de restauración de áreas degradadas. / E. A.

EL ADELANTADO / SEGOVIA

Un total de 32 personas residentes en la provincia de Segovia y en riesgo de exclusión social participarán en labores de mejora ambiental y de conservación del hábitat de los espacios naturales de las Hoces de los ríos Duratón y Riaza, gracias a un proyecto desarrollado en la región por la Fundación del Patrimonio Natural.

Esta iniciativa es fruto de un convenio entre la Obra Social 'la Caixa' y la Consejería de Fomento y Medio Ambiente de Castilla y León. En toda la Comunidad Autónoma el número de beneficiados asciende al centenar.

De este modo, el convenio cumple con un doble objetivo: contribuir a la mejora y mantenimiento de los espacios naturales de la Comunidad y promover la inserción laboral y social de las personas desfavorecidas.

Los trabajadores y trabajadoras que han participado hasta ahora en esta iniciativa han desarrollado tareas de restauración de áreas degradadas, la mejora de la conectividad ecológica y paisajística y la adecuación de espacios para facilitar el acceso a personas con algún tipo de discapacidad, entre otras acciones.

PERFIL DE LOS TRABAJADORES

Entre los participantes en el programa se encuentran personas con dificultades para el acceso laboral por su baja formación, escasa experiencia o cargas familiares, hombres y mujeres en grave riesgo de exclusión social que llegan a veces a situaciones límite: ex drogodependientes, personas condenadas a penas consistentes en trabajos en beneficio de la comunidad, personas con alguna discapacidad, mujeres con problemas o cargas familiares e inmigrantes, entre otros.

BALANCE El Programa de Conservación y Mejora de Parques Naturales de la Obra Social 'la Caixa' ha posibilitado hasta el momento la inserción de 8.552 personas en situación desfavorecida, que han realizado trabajos de conservación y de minimización de los efectos del cambio climático en las áreas naturales de toda España.

Este programa, que se inició hace siete años, promueve la integración sociolaboral de personas con dificultades para acceder al mercado de trabajo a través del desarrollo de acciones vinculadas a la protección y gestión del medio ambiente y de los espacios naturales.

Son dos los espacios naturales de la provincia de Segovia donde se desarrollará el programa, en virtud del convenio que mantiene La Caixa con Medio Ambiente, ambos declarados como parques naturales de ámbito autonómico.

EL ADELANTADO DE SEGOVIA TE DA LA OPORTUNIDAD DE CONSEGUIR ESTE PRÁCTICO SET DE...

HERRAMIENTAS DE 1ª CALIDAD

+ BOLSA PLEGABLE DE FÁCIL TRANSPORTE

54 piezas

CONTIENE:

- Bolsa
- Atornillador + Punta
- 2 Destornilladores
- Cutter
- Set de vasos para carraca
- Martillo
- Alargador
- 3 Set de Puntas
- Llave Inglesa
- Alicates
- Llaves Allen
- Set de 4 Llaves Fijas
- Llave de carraca
- Flexómetro

Consiga con El Adelantado estas fantásticas herramientas de primera calidad y la bolsa maletín para su fácil transporte. Te será muy útil en el coche, hogar, bricolaje, camping...

Promoción válida hasta fin de existencias

DESCUENTO DIRECTO
Presentando este cupón
20 euros de descuento
LLÉVATELO POR SÓLO
34´95€

PRECIO ORIGINAL (SIN CUPÓN) 54´95€

HERRAMIENTAS DE 1ª CALIDAD
+ BOLSA PLEGABLE DE FÁCIL TRANSPORTE

Tfno. información suscriptores: *921 437261*
Plazo de recogida: *hasta el 20 de septiembre de 2012*
Dirección de recogida: *C/ Morillo, 7 40002 Segovia*
Horario: *de lunes a viernes, de 9:00 a 14:00 y de 17:00 a 19:00*

Motada
San Frutos
Segovia - Ermita de San Frutos - Torrecaballeros
16 SEPTIEMBRE
Salida: SEGOVIA 10:30 H
(Desayuno, de 9:30 a 10:30 H.)
Inscríbete en nuestra página web
www.eladelantado.com
o en las oficinas de El Adelantado en
C/ Morillo Nº 7 (junto al Jardín Botánico).
Tfno. información: 921 43 72 61
Horario de lunes a viernes, de 9,00 a 14,00
y de 17,00 a 19,00 horas.
BOCATA DE PANCETA a las 12:00 H
en Villar de Sobrepeña
COCIDO POPULAR 15:00 H
en Torrecaballeros
Inscríbete YA
precio por persona 20€
Motada
San Frutos
Segovia - Ermita San Frutos - Torrecaballeros
Nº 0000
16 de septiembre 2012. Inscripción 20€
Organiza:
EL ADELANTADO
DE SEGOVIA
MC 3 asas
SEGOVIA
MOTADA
TORRECABALLEROS
2012
Diputación
de Segovia
Motada Torrecaballeros

CARBONERO EL MAYOR

SOCIEDAD

Las peñas toman **la calle**

El pregón de Clementino Pastor Migueláñez abrió la Semana Cultural y las fiestas en honor a la Virgen del Bustar • La alcaldesa, María Ángeles García, destacó el papel de las peñas de la localidad en la animación de las fiestas

J.H. / CARBONERO EL MAYOR

El pregón de Clementino Pastor Migueláñez, nacido en Carbonero el Mayor, aunque residente desde hace años en Argentina, abrió el ciclo festivo de la localidad. Previamente a los actos del programa festivo, tendrán lugar las actividades incluidas en la semana cultural, y el próximo viernes se iniciarán los festejos en honor a la Virgen del Bustar.

Clementino Pastor, que estuvo acompañado por la reina de las fiestas, Paula Sancho, y sus damas; Paula Pascual, Noelia Tejedor, Victoria Herrero y Elisa de Andrés; así como por la alcaldesa de Carbonero, María Ángeles García, y el resto de la corporación municipal, recordó el ayer y el hoy de Carbonero, de su infancia en la localidad, y de la evolución del municipio hasta la actualidad, ya que todos los años realiza una visita a su tierra.

Por su parte, la alcaldesa animó a todos los vecinos a participar de unas fiestas que, a pesar de la crisis económica, mantienen sus actividades más arraigadas, como son los festejos taurinos. María Ángeles Sanz destacó también el papel que cumplen en las fiestas las peñas de Carbonero. "Son, sin duda, las que más ambiente dan a estas fiestas en la calle, no solo en las verbenas, sino a todas horas, en los encierros, en el vermú, en los toros, son el alma mater de estos festejos y lo que nos identifica a todos los vecinos de Carbonero", explicó la alcaldesa.

Y a partir de ahora, unos días de diversión y alegría antes de que acabe el período estival y llegue el duro invierno segoviano. A buen seguro que vecinos y forasteros disfrutarán en Carbonero.

Un momento del pregón de Clementino Pastor, en el escenario de la plaza de España, ante el Ayuntamiento. / JUAN MARTÍN

Las reinas de 2011 (izquierda) entrega el mando a la de 2012. / JUAN MARTÍN

Numerosos vecinos asistieron al pregón en la plaza. / JUAN MARTÍN

AYLLÓN

CULTURA

Los escultores y pintores becados expondrán su obra hasta el día 16

EL ADELANTADO / AYLLÓN

Los ocho escultores y pintores becados de Ayllón muestran su obra en una exposición en la iglesia de San Miguel, hasta el próximo día 16 de septiembre. Los becarios seleccionados este año han sido: Drusila Dones, Mikel Escobales, Hugo González, Javier Mateo, Raquel Checa, Patricia Moradillo, Zaida Sánchez y Pierre Valls.

Entre las obras más valoradas por el jurado se encuentra la titulada "Martyna", de la escultora Patricia Moradillo, considerando que es un trabajo difícil, ejecutado con gran destreza y delicadeza.

La entrega de premios se llevó a cabo con la presencia de la alcaldesa Sonia Palomar, el concejal de Cultura, Teodoro Nieto, la concejala Mónica Lozano, la coordinadora de la beca Elena Blanch, los miembros del jurado Tomás Carralero y Norberto González, y la representante de la empresa Navas Cristina Navas. El presupuesto de las becas asciende a unos 15.000 euros, financiados por el Ayuntamiento de Ayllón.

Un momento de la presentación de la muestra artística, en la iglesia románica de San Miguel. / EL ADELANTADO

TURÉGANO

SOCIEDAD

Fiesta taurina en Turégano.

Pequeños y mayores disfrutaron ayer de los primeros festejos taurinos de las fiestas de Turégano. Después de la procesión con la imagen de la Virgen y la misa solemne en la iglesia parroquial, los niños saltaron al ruedo para correr delante del "toro" en el primer encierro infantil de las fiesta en honor al Dulce Nombre de María. Carreras, caídas, sustos y risas se sucedieron entre los vecinos más pequeños que ya se preparan para los encierros de verdad. Y seguidamente se celebró el tradicional encierro por las calles de la villa, sin incidente de gravedad, con la suerte de la "probadilla" para los más atrevidos. Hoy también tendrán lugar por la mañana los dos encierros, y por la tarde el programa festivo incluye clases prácticas para los alumnos de la Escuela Taurina de Colmenar Viejo (Madrid), en la que se lidiarán tres añojos de la ganadería Flor de Jara. /ALBERTO BENAVENTE

CUÉLLAR

URBANISMO

El edificio de Tenerías no tiene uso definido a punto de concluir la obra

En estos momentos se llevan a cabo algunas actuaciones en los jardines exteriores, que no estaban proyectadas inicialmente, pero se han considerado convenientes

La segunda fase de las obras del edificio de las Tenerías está a punto de concluirse y el equipo de Gobierno del PP aún no tiene decidido qué uso se le dará a los espacios de la primera planta.

La segunda fase de las obras comenzó en marzo y ya está a punto de concluirse. / GABRIEL GÓMEZ

NURIA PASCUAL MAYO/ CUÉLLAR

La segunda fase de las obras en el edificio de las Tenerías está a punto de concluir y desde el Equipo de gobierno aún no se ha decidido cuál será su uso, según afirmó el alcalde de la villa, Jesús García. Inicialmente se pensó en que parte del centro acogiera una colección etnográfica, uso que después se desestimó. Lo que sí está decidido es que en la planta baja se instalará un espacio expositivo para dar a conocer el uso histórico de las Tenerías de curtidos y los trabajos artesanales en el tratamiento de las pieles.

Actualmente se está actuando en los jardines del exterior del edificio, según señaló García, llevando a cabo unos trabajos que se han considerado convenientes aunque inicialmente no estaban previstos. En el edificio falta la instalación de los sistemas de sonido y de mobiliario.

En la primera fase de las obras el edificio recuperó su imagen original con su consolidación. Las obras permitieron también sacar a la luz nuevas piletas y canalizaciones.

La segunda fase ha supuesto la ejecución de las divisiones internas del edificio, la instalación del ascensor, los acabados exteriores, la intervención en todo el cerramiento de la finca restaurando los muros, acondicionamiento del jardín de unos 1000 metros cuadrados, instalación de riego, de alumbrado y acondicionamiento general de las instalaciones.

> En la planta baja se instalará un espacio expositivo **sobre el uso de las Tenerías**

Ciudadano @delantado

tú ▶Opina sobre los posibles usos del edificio de las Tenerías en www.eladelantado.com

IU pide al equipo de Gobierno que haga cumplir la ordenanza de tráfico

N.P. / CUÉLLAR

El grupo municipal de Izquierda Unida ha pedido al equipo de Gobierno que haga cumplir la ordenanza de tráfico, al tiempo que cuide la imagen que se quiere dar de cara al exterior de pueblo turístico no dejando aparcar en determinadas zonas de interés como: el arco de San Basilio, el arco de la Judería, la capilla de Santo Tomé, la Plaza de la Cruz, la calle de la Concepción, la Fuente de la Serranilla, arco de San Martín, entre otros. "Estos lugares están repletos de coches mal aparcados, en unos casos impidiendo el normal trascurrir del tráfico y en otros ocultando los monumentos", señalan.

"De poco sirve rehabilitar monumentos y hacer campañas turísticas si después dejamos que se tapen con vehículos mal aparcados" señalan desde IU. El grupo municipal considera que se debería tener especial cuidado en la época estival cuando más visitantes se reciben en el municipio.

Asímismo, destacan la importancia que tiene mejorar la imagen de la villa de cara a recibir más visitantes.

La calle Concepción es uno de los puntos que IU señala. / GABRIEL GÓMEZ

agenda

FARMACIAS DE GUARDIA

Farmacia F. J Alcaraz

(C/ Resina, hasta el domingo 16 de septiembre)

MONUMENTOS Y MUSEOS

Oficina de Turismo en el Castillo... 921 14 22 03.

Castillo de Cuéllar. Visitas teatralizadas sábados y domingos mañana y tarde. Recomendable reserva previa.

Centro de Interpretación del Arte Mudéjar. Iglesia de San Martín: Sábados, domingos y festivos. Grupos concertar visitas. Nos ofrece un paseo por la sociedad medieval mediante la imagen y el sonido.

Muestras mudéjares: Iglesias de San Martín, San Andrés, San Esteban, El Salvador, Santa M. de la Cuesta, Ábside de Santiago, Torre de Santa Marina.

TELÉFONOS DE INTERÉS

Policía Local	921140002
	619374863
Guardia Civil	921143420
Bomberos	921140274
Juzgado	921140004
Ayuntamiento	921140014
Oficina de Turismo	921142203
Estación de Autobuses	921141513
Centro de Salud	921142244
Urgencias	921140820
Cruz Roja	921140869
Correos	921140817
Polideportivo	650371252
Piscinas	921140520
Club de Golf	921142158

Agencia Funeraria
Santa Teresa & La Purísima
NUEVO TANATORIO EN CUÉLLAR
· 4 Salas de Velatorio.
· Amplio Hall y Cafetería.
· Gran Aparcamiento.
· Atención y servicio permanente 24H.
Tfnos. Directos 24 H.
902 022 324
921 140 816
921 140 327

SALAMANCA

Una aplicación móvil facilita la comunicación ■ Dolores Plaza es una madre que tras leerlo en prensa se interesó por un proyecto de investigación que tal vez podría cambiar la vida de su hija. Dos jóvenes alumnos de la UPSA presentaban el proyecto iParlea, con el que querían crear una aplicación para tecnología iPad y iPhone que ayudara a las personas con problemas de comunicación, a expresarse y comunicarse con los demás.

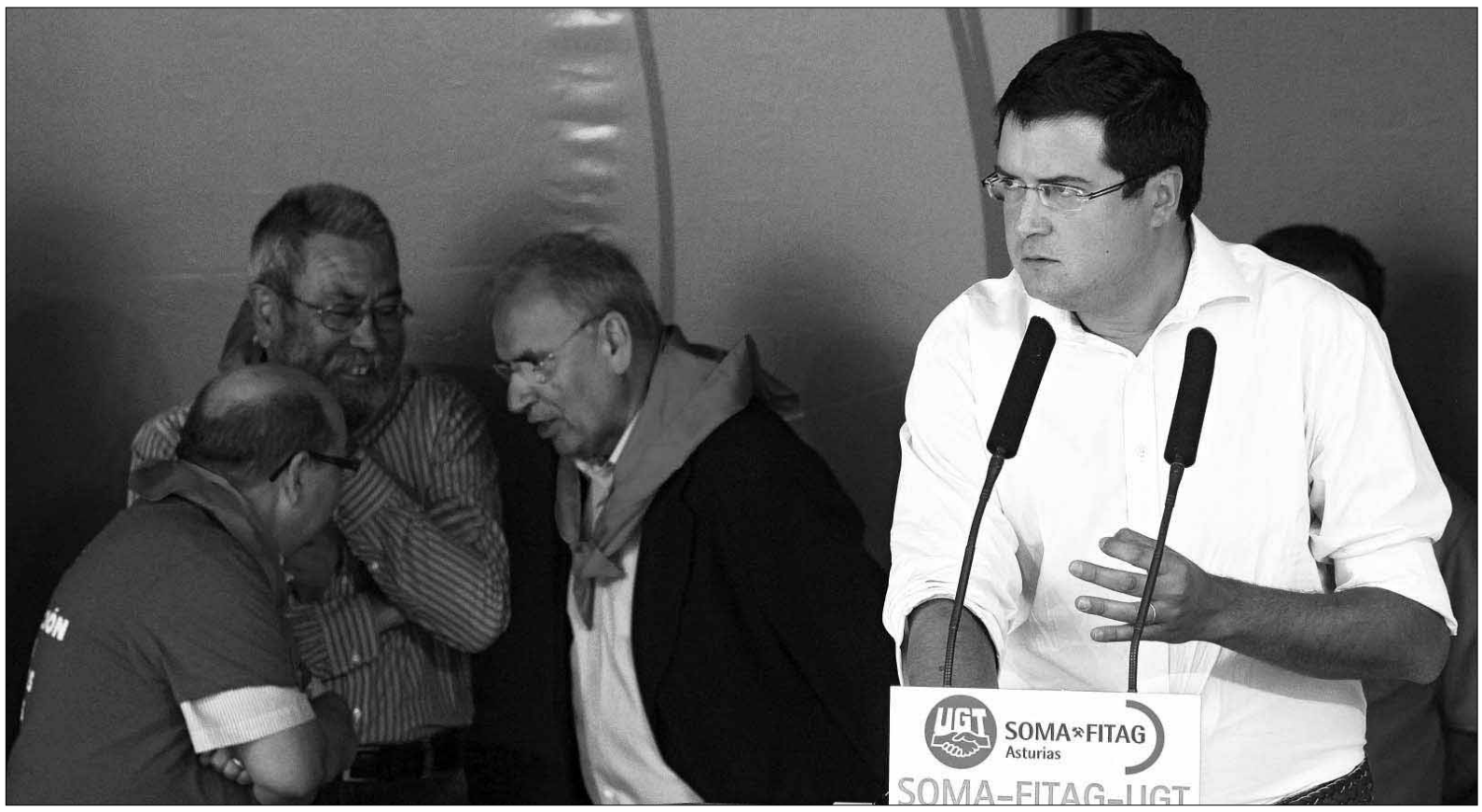

El secretario de Organización del PSOE, Óscar López, durante la XXXIII Fiesta Minera Astur Leonesa de Rodiezmo (León), con Méndez y Guerra. / PEIO GARCÍA (ICAL)

'Fuerza minera'

La XXXIII edición de la Fiesta Minera Astur Leonesa de Rodiezmo reunió durante a unas 4.000 personas que no quisieron perderse esta tradicional cita que sirve como arranque para el curso sindical y político y que en esta ocasión mostró la 'fuerza' del sentimiento minero, que retomará la lucha por la supervivencia del sector tras un pequeño «paréntesis». Los discursos fueron los auténticos protagonistas de una jornada en la que destacaron diferentes actividades. El presidente de la Fundación Pablo Iglesias, Alfonso Guerra, fue un año más uno de los más aclamados por el público -especialmente cuando denunció la «traición» capitalista al trabajador- que fue testigo de diferentes discursos en los que la defensa al sector de la minería tuvo un lugar privilegiado, a la par que las críticas hacia las medidas puestas en marcha por el Gobierno central.

López subraya que cuando el PSOE vuelva a gobernar «reconstruirá» todo lo que está destrozando el PP

El secretario de Organización de los socialistas señaló que su formación luchará frente al «invierno muy duro y frío» que empieza en septiembre con las medidas de Mariano Rajoy

• El secretario general de UGT, Cándido Méndez, acusa al Ejecutivo central de usar de forma «inmoral» la crisis «para imponer la parte más negra de su ideología».

ROSA ÁLVAREZ (ICAL) / LEÓN

El secretario de Organización del PSOE, Óscar López, destacó que cuando el Partido Socialista vuelva al Gobierno, «reconstruirá» todo lo que está destrozando el Partido Popular, al que acusó de gobernar el país «pensando en el Opus Dei y en las familias que cobran más de 8.000 euros». Durante la celebración de la XXXIII Fiesta Minera Astur Leonesa de Rodiezmo, López criticó también que las medidas del Ejecutivo conseguirán que «con septiembre empiece un invierno muy duro y frío» contra el que el PSOE está dispuesto a luchar, defendiendo al mismo tiempo sectores como el de «la minería», a «esta tierra» y a «los trabajadores de toda España».

Dicho esto, ensalzó el papel jugado por parte de los sindicatos durante los últimos meses, en los que recordó que han «luchado» y se han «movilizado» contra «las políticas, las mentiras y los recortes» del Gobierno. Una lucha que señaló que también ha liderado el PSOE, aunque desde «las instituciones» y «la calle», donde destacó que «volverá a salir» si lo consideran necesario y, para ello, no pedirán «permiso a nadie».

López indicó también que han pasado ocho meses en los que debido al Gobierno popular «todo ha ido a peor en este país», donde afirmó que «lo que iba mal hoy va peor y lo que iba bien, se está dejando hecho unos zorros». Del mismo modo, indicó que el PP ha cometido muchos errores desde que está en el Gobierno, donde llegó prometiendo, según dijo, «menos impuestos y menos paro». Unas promesas que, sin embargo, recordó que «no se han cumplido».

El secretario de Organización del PSOE criticó también que el presidente del Gobierno, Mariano Rajoy, sólo piense en «volver a ganar las elecciones en 2015» mientras en 2012 «hay muchos españoles que están perdiendo con él y su Gobierno». Además, lamentó que los populares hayan realizado diferentes actuaciones con las que señaló que sólo se ha logrado generar desconfianza, como es el caso del retraso en la publicación de los presupuestos, encaminado, según dijo, a intentar ganar las elecciones en Andalucía y Asturias, algo que aún así no consiguieron.

Además, indicó que los populares sólo se han encargado de buscar «culpables y enemigos» y han gobernado «solos, por decreto y contra todos». Por eso, adelantó que el Partido Socialista volverá al Gobierno y desmontará una reforma laboral que calificó de «injusta e ineficaz» y que «fomenta el despido en época de crisis». Así, indicó que Rajoy y su equipo «han sido una máquina de generar desconfianza en España en estos meses, gestionando mal» y poniendo en marcha unos recortes muy duros y con los que han dejado a la vista de todos su política. Un modo de ver las cosas que, según López, «se va a enfrentar a lo que piensa la mayoría de españoles», que recordó «quieren sanidad pública y educación».

MÉNDEZ. El secretario general de UGT, Cándido Méndez, señaló que el Gobierno utiliza «de manera inmoral» la crisis que atraviesa el país para «imponer la parte más negra de su ideología». Además, criticó que con el «ajuste de cuentas» que lleva a cabo se busque también «ajustar las cuentas a la democracia y al pueblo español», algo que «no se puede consentir».

Por ello, afirmó que los sindicatos cuentan con una posición y una estrategia clara centrada en defender los intereses del pueblo español dentro y fuera del territorio nacional y evitar así que «arruinen al país desde el punto de vista democrático y social, llevándolo a un coma irreversible».

Villarrubia denuncia el «golpe mortal» a la minería de carbón

ROSA ÁLVAREZ (ICAL) / LEÓN

El secretario regional del PSOE, Julio Villarubia, denunció ayer un nuevo «golpe mortal» del PP hacia el sector minero tras haberse conocido la existencia de «un borrador de la orden ministerial» del Gobierno en el que se anuncia una reducción de las toneladas de producción de carbón de 9,2 a cinco.

Villarrubia criticó que se trata de una «decisión política» del ministro de Industria, José Manuel Soria, que responde a «intereses concretos» que se encuentran lejos de «criterios economistas» y con la que se pretende «liquidar la minería».

Las críticas por la situación de la minería se repitieron a lo largo de toda la jornada, y así el presidente de Asturias, Javier Fernández, acusó al PP de tener «una animosidad casi atávica» a lo que significa el carbón y a las comarcas mineras. «Durante muchos años el PP ha vivido la ensoñación de que iban a ganar en las Cuencas. Han perdido siempre y han cambiado de estrategia, y sacan lo que llevan dentro, la animosidad casi atávica a lo que significa el carbón y las comarcas mineras», ha dicho.

Por su parte, el secretario general de UGT tuvo también palabras de apoyo para el sector minero, punto en el que recalcó que el carbón «no es pasado» sino que tiene «presente y futuro» puesto que es un sector nacional «estratégico». «Nunca ha corrido tanto peligro la supervivencia de la minería del carbón como ahora».

El 'Románico de Castilla y León' se venderá como nuevo producto turístico

Estrategia integral. La Consejería de Cultura y Turismo ultima una nueva edición del Plan del Románico, que contempla la incorporación del mudéjar y la segunda fase en las provincias de Palencia y Burgos, Zamora y Soria

Comercialización. La Junta pretende lanzar al mercado internacional una serie de rutas que el visitante puede realizar durante dos, tres o quince días por los edificios más simbólicos de este estilo arquitectónico en la Comunidad

Iglesia de Santa María de Caracena, incluida dentro de la ruta del Románico Soriano.

LUCÍA SÁNCHEZ (ICAL) / SORIA

La Consejería de Cultura diseñará una estrategia de comercialización de los abundantes ejemplos del románico de la Comunidad en los mercados turísticos internacionales. Bajo la marca 'Románico de Castilla y León', el departamento de Alicia García pretende elaborar un producto «sólido y que perdure en el tiempo» con el objetivo de que un visitante pueda recorrer durante dos, tres o quince días las distintas provincias donde se ubican los mejores ejemplos del románico de la Comunidad, «creando una red global en la que se implique a la sociedad local a través de sus parroquias o de sus propios gestores culturales», según avanzó el director general de Patrimonio, Enrique Sainz.

Este plan de comercialización será el complemento necesario para la puesta en marcha de una nueva fase en los planes de conservación, recuperación y restauración de románico de la Comunidad que diseña ya la Consejería de Cultura y que contemplará la puesta en marcha de la segunda fase del Románico Norte, Soria Románica y Zamora Románica y que incluirá de forma fehaciente ya la puesta en marcha de un plan de rehabilitación del románico mudéjar y que afectará a edificios de Segovia, Ávila, Zamora y Valladolid. La Junta ha decidido priorizar en esta apuesta por el románico y el plan contará con nuevos fondos, pese a que la escasez de recursos ha obligado a replantear otros proyectos de la Consejería. No obstante, el planteamiento que se hace es que, pese a que las inversiones tendrán un carácter territorializado, se trata de crear «un producto global que deberá conformar una ruta única, con el fin de exhibir ante el mundo este legado artístico».

Aunque los planes específicos están en fase de redacción y planificación, se pueden adelantar algunos proyectos que ya cuentan con el respaldo de los técnicos. Así, Cultura ha decidido instalar en Zamora un centro de interpretación del románico con el objetivo de canalizar las visitas guiadas. Asimismo, se pretende hacer una apuesta significativa por la recuperación del patrimonio urbano que pasa, entre otras, por actuaciones en la iglesia de Santiago de los Caballeros, en la portada de San Claudio, San Isidro, San Juan y la torre de San Vicente.

La II fase de Soria Románica incidirá en el románico del norte de la provincia, especialmente en las comarcas de Ágreda y Tierras Altas, con una previsión para actuar en un total de 25 edificios eclesiásticos, aunque también contempla un esfuerzo para la investigación de la Soria medieval y actuaciones puntuales en ermitas muy deterioradas del sur.

En cuanto a Palencia, la provincia española «más rica» en románico, las previsiones son que el proyecto se extienda a otras zonas no vinculadas a la merindad de Campoo y se volverá a incidir en la recuperación de edificios del norte de Palencia y Burgos. «Se crearán redes culturales y turísticas basada en la marca del románico norte y en las actuaciones que se han llevado a cabo en estas iglesias», asegura».

En cuanto al Románico Atlántico, a finales de 2012 se habrá ejecutado un 30% del presupuesto total -4,5 millones-, la mitad de ellos en Castilla y León. La idea es que en 2014 se haya ejecutado al cien por cien de este plan que contempla actuaciones en 25 templos de las provincias de Salamanca y Zamora, pero también en las localidades portuguesas de Porto, Vila-Real y Bragança.

Precisamente, una de las novedades que introducirá la Consejería en su modelo de financia-

> El plan contempla en Zamora un **centro de interpretación del románico** para canalizar las visitas

Plan Románico de Castilla y León

La Consejería de Cultura y Turismo invirtió 21,2 millones de € en actuaciones de restauración y promoción de inmuebles románicos.

■ **Románico Atlántico (Salamanca-Zamora)** ■ Templos: 15 ■ Inversión: 675.000 €

■ **Románico Norte (Palencia-Burgos)** ■ Templos: 54 ■ Inversión: 7.850.000 €

San Pedro de la Nave en Campillo (Zamora)

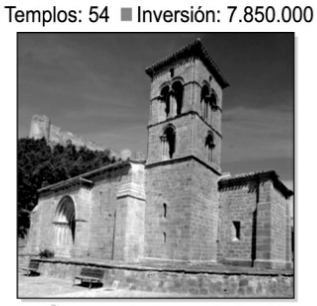

Iglesia de Santa Cecilia en Aguilar de Campoo

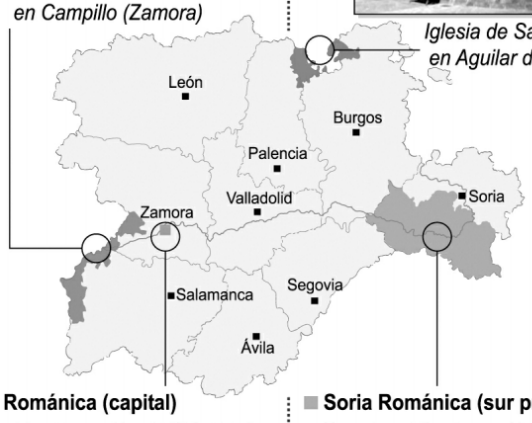

■ **Zamora Románica (capital)** ■ Templos: 22 ■ Inversión: 6.575.124 €

Iglesia de San Esteban

■ **Soria Románica (sur provincia)** ■ Templos: 35 ■ Inversión: 6.162.699 €

Iglesia de Santa María en Tiermes

FUENTE: Consejería de Cultura y Turismo — ICAL

EDUARDO MARGARETO

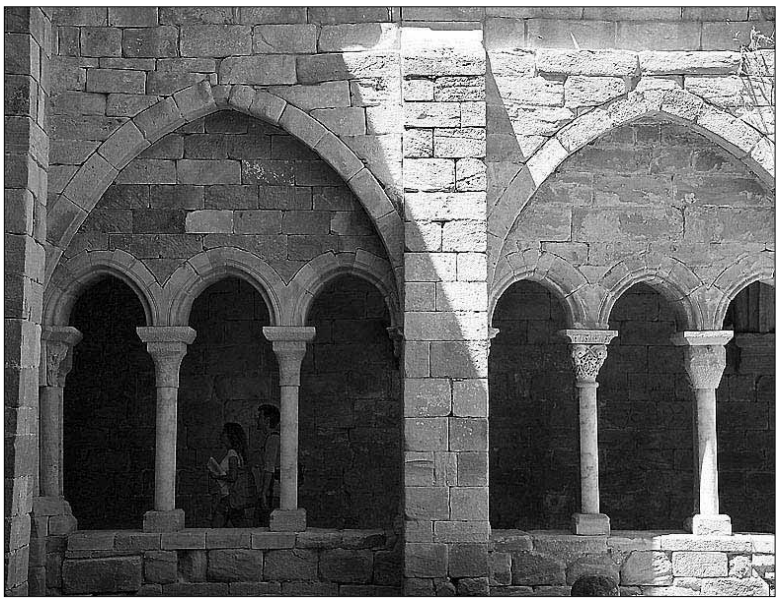

Monasterio de Santa María la Real en la localidad palentina de Aguilar de Campoo.

Restauración del retablo mayor de la iglesia de Sejas de Sanabria (Zamora). / ICAL

Retablo de la iglesia de San Antolín, en Zamora, recientemente restaurado. / ICAL

ción de este ambicioso plan es la colaboración público-privada. La administración regional, ante la escasez de recursos económicos, volverá a buscar financiación privada con el fin de recabar el apoyo de empresas, ayuntamientos, socios locales y entidades crediticias. «Su implicación y su compromiso en el desarrollo territorial de esas zonas resulta indispensable», precisa.

Por ello, el responsable de Patrimonio Cultural incide en que es necesario cambiar el concepto de mecenazgo y plantearlo no como una simple «dádiva», sino como la implicación de una iniciativa en la recuperación del patrimonio de una zona con beneficios para un territorio más allá de lo inmediato. «Solicitaremos la ayuda financiera de empresas o entidades crediticias que crean en la apuesta por este tipo de actuaciones a través de su responsabilidad social corporativa», insiste.

Enrique Saiz explica que la administración regional buscará la **financiación público-privada**

La Consejería estima que este tipo de planes integrales de intervención sobre el patrimonio son los que «tendrán una mayor continuidad de futuro», aunque con una menor dotación que en la edición anterior. El departamento de Alicia García considera que este proyecto ha demostrado su eficiencia y ha ofrecido resultados prácticos ya que «favorecen un turismo de interior nuevo que de empleo no solo a gestores culturales o guías turísticos, sino a científicos y especialistas encargados de divulgar los hallazgos».

A este respecto, Saiz afirma que los planes pretenden generar sus propios recursos con el fin de evidenciar que la intervención del patrimonio «tiene un carácter de servicio público». «No son actuaciones aisladas que se hacen a demanda o por decisiones políticos sino que se atiende el territorio tal y como se atienden otros servicios quizás más perentorios».

DIFUSIÓN. En esta ocasión, la Consejería quiere ir un paso más allá y una vez determinadas las actuaciones, se dispone a crear una marcha, 'Románico de Castilla y León' con el que promocionarlo en el mundo. La decisión del Ministerio de Industria de poner en marcha un canal para comercializar el turismo de interior, más allá del «sol y playa», a través del portal Spain.info, será una de las herramientas que la Junta aproveche para esta divulgación. Ello complementará el propio esfuerzo de los pueblos en los que estén ubicados estos monumentos, con el objetivo de que la red se gestione por si misma, «con independencia del político de turno».

Los cuatro planes han invertido 21 millones en 350 intervenciones de 140 inmuebles

L.S. (ICAL) / SORIA

Los cuatro planes de intervención en el románico desarrollados a lo largo de los últimos siete años -el del Norte, Soria, Zamora y Atlántico- han conseguido la intervención de entre el 30 y el 50% del patrimonio de este estilo. En este período se han destinado 21 millones para restaurar 140 inmuebles y sumar 350 intervenciones. «Estos programas van más allá de la restauración de cada templo de una manera independiente, puesto que sienta las bases de un crecimiento económico sostenible e impulsa la promoción del Románico como seña de identidad cultural y de mejora de la competitividad turística», dice Saiz.

El Románico Norte nació en 2005 con el propósito de realizar una restauración integral y puesta en valor de 54 iglesias románicas del norte de las provincias de Palencia y Burgos para lo cual se preveía invertir 7,8. millones. El proyecto fue gestionado por la Fundación Santa María La Real que contaba con la colaboración de las diócesis de Palencia y Burgos. En palabras de Saiz, «ha logrado potenciar el crecimiento económico sostenible en unas comarcas que atesoran uno de los ejemplos más destacados del románico en toda Europa».

El programa Soria Románica era gestionado por la Fundación Duques de Soria en colaboración con la Diócesis de Osma-Soria e incluía la realización de 35 actuaciones, de las que finalmente se llevaron a cabo 33 en templos románicos del sur de la provincia con una inversión de 6,1 millones.

La inversión destinada al programa cultural Zamora Románica se elevaba a 6,5 millones y preveía la intervención en 22 monumentos de la ciudad.

El Románico Atlántico es un proyecto de cooperación internacional en la marco de la macrorregión con Portugal, dirigido a la conservación y difusión de bienes patrimoniales de origen medieval en la zona fronteriza; y donde a la colaboración con la Región Norte lusa, de carácter técnico y promocional, se une la aportación de la Fundación Iberdrola, que participa con la Consejería en un proyecto de investigación e innovación tecnológica destinada a la conservación preventiva, a la seguridad y a la promoción turística mediante sistemas de monitorización y de control a distancia. Tiene como objetivo la actuación en 33 iglesias situadas en la región norte de Portugal, seis templos en la provincia de Salamanca y nueve en la de Zamora. La Consejería invierte 675.000 euros de los 4,5 millones que se destinarán.

BREVES

ECONOMÍA

Alcaldes de Soria y Burgos confían en la Junta para que continúe Norma

■ Los alcaldes de la comarca pinariega de Soria y Burgos vislumbran soluciones en la continuidad de la actividad productiva de Norma, bajo una nueva dirección y con el nivel de plantilla más alto posible. En esta semana, la Junta informará sobre la nueva situación tras el auto judicial emitido por el Juzgado Mercantil de Soria por el que se aceptaba el cambio solicitado por el Gobierno regional sobre la deuda con Norma. Según los regidores, la Junta ha mantenido contactos con empresarios para garantizar una continuidad de Norma, que han fructificado en garantizar la actividad productiva de la firma bajo nueva dirección.

INVESTIGACIÓN

Colaboración de Agronet con la Fundación Centro Supercomputación

■ La Fundación Centro de Supercomputación de Castilla y León, dependiente de la Conserjería de Fomento, y Agronet Servicios Logísticos han suscrito un convenio de colaboración para la realización conjunta de proyectos de interés común para ambas entidades. Agronet y la Fundación organizarán jornadas divulgativas conjuntas, dirigidas a la comunidad científica y sectores empresariales que lleven a cabo tareas de I+D+i.

SUCESOS

Ocho heridos, cuatro de ellos menores, al colisionar dos vehículos en León

■ Ocho personas, cuatro de ellas menores, resultaron heridos en la noche del sábado al domingo, tras verse involucrados en una colisión entre dos vehículos registrada en la Avenida de Mariano Andrés de la capital, en las inmediaciones de la ronda LE-20. Los menores heridos fueron dos chicas jóvenes de 16 años (con iniciales E.S.R. y J.S.M.) y otra de 15 (M.S.M.) y un varón también de 16 con iniciales C.B.H. Los adultos que se vieron involucrados en el siniestro fueron cuatro varones que responden a M.A.G.J. (44 años), L.G.Q. (40), C.M.H. (30) y P.G.J. (24).

Socorrido un montañero en la Sierra de Gredos

■ El Grupo de Rescate de Protección Civil socorrió ayer a un varón de 32 años, D.T.G., que resultó herido tras sufrir una caída en la confluencia de las subidas a las portillas Bermeja y del Crampón, en la vertiente abulense de la sierra de Gredos, a unos cien metros de la cumbre del Pico Almanzor.

▶ SUCESOS

Continúa activo y con nivel 1 del Infocal el incendio intencionado de Salce, en León

ICAL / LEÓN

El incendio originado en la tarde del sábado en la localidad leonesa de Salce, en el término municipal de Riello, continuaba ayer activo en nivel 1 a causa de su duración, superior a más de doce horas, concretamente 28, según informó la Consejería de Fomento y Medio Ambiente. El fuego, que afecta a una superficie de matorral aún por determinar, es de carácter intencionado y empleaba, a última hora de la tarde, a más de un centenar de efectivos de la Junta y el Ministerio de Agricultura.

Se encontraban desplegados en la zona un técnico y siete agentes medioambientales y diez medios aéreos: siete helicópteros de las bases de Sahechores, Rabanal del Camino, Camposagrado, dos de Tineo (Asturias), el Hotel de Coordinación de la Junta, un bombardero de Ibias (también del Principado), dos aviones anfibios procedentes de Matacán (Salamanca), y el avión de reconocimiento y coordinación del Ministerio (ACO) con base en Labacolla (Galicia).

Por otro lado, se controlaron a lo largo de la jornada tres incendios que por la mañana estaban activos. Se trata de los originados en San Ciprián, en el municipio zamorano de San Justo; el de Yudego (Burgos), del Ayuntamiento de Sasamón; y el de Candelada (Ávila).

▶ MICOLOGÍA

El programa Myas RC para recoger setas renueva las licencias reguladas

ICAL / SORIA

Quienes frecuenten estos días montes de la Comunidad donde está puesta en marcha la regulación en la recogida de las setas no disponen de licencia. Los permisos para la recolección de la temporada 2011-2012 en distintas comarcas de Castilla y León se dejaron de otorgar el 31 de julio. Desde el programa Myas Regulación y Comercialización se confía en iniciar la expedición de las licencias esta primera quincena de septiembre, con las novedades de la incorporación del territorio regulado en Soria en una única Unidad de Gestión y la posible entrada en la regulación de Palencia y Segovia.

El gerente del programa, Arturo Esteban, destacó las reuniones preparatorias de la temporada e indicó que los alcaldes cada vez están más mentalizados para continuar con el aprovechamiento del recurso micológico en la región.

El milano real es el que cuenta con el mayor índice de envenenamiento entre las aves protegidas. / M. MARTÍN (ICAL)

En los últimos seis años 350 animales han muerto por envenenamiento

Herbicidas o pesticidas, que se pueden adquirir en cualquier tienda de productos fitosanitarios, son mortales para un sinfín de animales

• La persecución de zorros o rapaces es una práctica muy extendida, por considerarlos enemigos de las especies cinegéticas y por atacar a la cabaña ganadera.

J. L. ROBLEDO (ICAL) / VALLADOLID

La persecución de depredadores como zorros o rapaces es una práctica muy extendida en el medio rural por considerar a estos animales enemigos de las especies cinegéticas y, en menor medida, por atacar a la cabaña ganadera. Uno de los métodos tradicionales empleados para 'controlar' la población de depredadores es la utilización de veneno. Actualmente, a pesar de que es un delito tipificado en el Código Penal con hasta dos años de cárcel y que también figura como infracción muy grave en la Ley de Caza de Castilla y León, con sanciones que pueden llegar hasta los 60.000 euros, los envenenamientos en la fauna regional están lejos de reducirse.

Según datos de WWF, de 2005 a 2010 se encontraron en Castilla y León casi 350 animales envenenados: 248 milanos reales, 16 águilas imperiales y tres osos pardos, todas especies en peligro de extinción, así como 41 buitres negros y 28 alimoches, aves vulnerables según el Listado de Especies Silvestres en Régimen de Protección Especial. Sólo en lo que va de año ya se ha confirmado el envenenamiento de unas 40 aves, a las que hay que sumar varios zorros, cifra que en conjunto supera los 23 animales muertos el pasado año.

Los últimos casos de envenenamientos en la región se han registrado en Zamora, en las localidades de Pobladura del Valle y Torre del Valle, donde en marzo aparecieron muertos trece milanos reales -especie vulnerable- y uno negro -especie protegida-, y en una finca propiedad de la Casa de Alba ubicada en el municipio salmantino de Larrodrigo, donde en enero se encontraron muertos durante una montería once perros, varios zorros, un cuervo, seis busardos ratoneros y dos milanos reales. Además, en mayo y también en cotos de caza de la provincia zamorana se hallaron trece milanos reales y un zorro muertos.

FUE PRÁCTICA LEGAL. El uso de cebos envenenados fue una práctica legal hasta 1983, reconocida incluso en la Ley de Caza de 1879. Su puesta en práctica llevó al borde de la extinción a numerosas especies de aves rapaces que sólo comenzaron a recuperarse tras prohibirse su utilización.

La estricnina, el veneno más común utilizado hace unos años, ha sido sustituido por herbicidas o pesticidas que se pueden adquirir legalmente en cualquier establecimiento de productos fitosanitarios y cuya ingesta, aunque sea en pequeña cantidad, es mortal para un sinfín de animales.

Según destaca la Unidad Canina de Detección de Cebos Envenenados, cuerpo de la Guardia Civil especializado en la investigación de este delito y creado en 2007, el producto 'estrella' ahora es el 'Temik', un herbicida cuya comercialización ya está prohibida y que se utilizaba para tratar explotaciones de cítricos y de patatas.

Basta introducir una pequeña cantidad de estos compuestos químicos en un trozo de carne para elaborar un cebo mortal, aunque en el caso del 'Temik', una dosis grande puede ser letal para cinco niveles de la cadena trófica, es decir, es un método de matar que no distingue en absoluto ni a quién, ni a cuántos.

No «demonizar»

Aunque la mayor parte de los envenenamientos están relacionados con la explotación cinegética y, según la Guardia Civil el 80% de los casos se registra en fincas dedicadas a la caza, en menor medida también hay que buscar entre los responsables de este delito a ganaderos que pretenden acabar con ataques que las explotaciones de ovino sufren por zorros y lobos.

Esta opinión no es compartida por el presidente de la Federación de Caza de Castilla y León, Santiago Iturmendi, quien asegura que no se puede demonizar la imagen de los cazadores, dado que además de los casos en los que detrás de la colocación de veneno están los intereses de ganaderos o agricultores, la mayoría de las veces solo hay «mala intención y ganas de hacer daño, pero no a las aves o a los animales, sino a los responsables de los cotos».

PAÍS VASCO

Basagoiti afirma que no le importan los presos enfermos, sino que 'Euskadi' siga siendo España ■ El líder del PP vasco, Antonio Basagoiti, declaró ayer que a su partido le importa «un bledo» la situación de los presos enfermos de ETA, sino que está «centrado» en que «el País Vasco siga siendo España y España siga siendo España después de la banda».

LA FRASE

«No merece gobernar el País Vasco quien ha jugado con él como lo ha hecho el PNV»

PATXI LÓPEZ
LEHENDAKARI

Rajoy defiende las reformas, porque «pagarán más, los que tienen más»

El líder del Ejecutivo está convencido de que si cumple con su deber volverá a ganar las elecciones y recuerda que fue elegido por los españoles «para gobernar contra el viento»

• El mandatario reconoce que no está llevando a cabo el programa con el que se presentó a los comicios, pero defiende que se encontró un déficit público mayor del esperado.

EUROPA PRESS / MADRID

El presidente del Gobierno, Mariano Rajoy, está seguro de que si cumple con su deber volverá a ganar los próximos comicios, tal y como señaló ayer en una entrevista concedida a un periódico nacional y a otros tres rotativos europeos (el italiano *Corriere della Sera*, el francés *Journal de Dimanche* y el alemán *Bild am Sonntag*).

«Estoy convencido de que cumplir con mi deber me llevará a volver a ganar las elecciones», aseguró en la que fue su primera entrevista en prensa desde que asumió la Presidencia, y en la que afirmó que los españoles le eligieron «para gobernar contra el viento».

De este modo, Rajoy defendió la adopción de medidas tales como la subida del precio de los medicamentos, la retirada de la paga extra a los funcionarios o el incremento del IVA y el IRPF, y apuntó que las ha aplicado «de manera justa» para que los que «tiene más, paguen más».

No obstante, reconoció ser conocedor de que al desarrollar dichas reformas, no está cumpliendo el programa electoral con el que se presentó a las elecciones. «Soy consciente de que no es agradable, pero lo que me ha impedido implementar mi programa ha sido la realidad, créame que entiendo la decepción de los ciudadanos, muchos de ellos que han votado por mi partido», confesó.

En este sentido, el jefe del Ejecutivo recordó que, al llegar al Gobierno, el PP se encontró «con un déficit público de tres puntos por encima» del esperado. «Eso representa 30.000 millones de euros que nos han obligado a subir los impuestos y recortar el gasto. Mi objetivo sigue siendo el mismo: restaurar el crecimiento y crear empleo», aseveró.

«Cuando lo vea posible, disminuiré el IRPF. No me gusta tampoco subir el IVA, pero creo que mi tarea me llevará a ganarme la reelección», consideró, para insistir en que, dada la situación y la necesidad de reducir el déficit, se ha visto obligado a «tomar decisiones que no pensaba tomar» y que no le gustan. «Lo peor que le puede pasar a un gobernante, lo peor, es que no comprenda la realidad en la que vive», sentenció.

UNIÓN EUROPEA. Por otra parte, el mandatario aseguró que «el euro es irreversible» y que en la Unión Europea «hay acuerdo sobre lo fundamental». No obstante, achacó muchos de los problemas de la moneda única a la «lentitud, a veces exasperante», de las instituciones comunitarias. «Para preservar el euro, debemos dar estabilidad a la UE y una señal inequívoca de que no hay vuelta atrás», defendió.

«Europa no se construirá sin consenso. En todos los aspectos importantes, el acuerdo prevalece entre España, Francia, Italia y Alemania», afirmó, para advertir de que «una salida de Grecia del euro supondría un enorme contratiempo, no solo para ese país, sino para toda la UE». «Los griegos y el resto de territorios tienen que demostrar que Europa es capaz de resolver este problema», subrayó.

> «Lo peor que le puede pasar a un **dirigente** es que no comprenda la **realidad** en la que vive»

Asimismo, el presidente del Gobierno criticó que «una unión monetaria no puede funcionar si determinados países se financian a intereses negativos, mientras que otros tienen intereses insostenibilemente altos». «La situación actual no puede prolongarse más tiempo. Debemos solucionar ahora el problema de las diferencias en los tipos de la deuda. Necesitamos despejar con claridad y determinación las dudas sobre la supervivencia del euro», apuntó.

En lo que a la petición de rescate se refiere, explicó que está «a la espera de las decisiones del Banco Central Europeo» y que guiará su decisión en función de los intereses de la moneda única y España.

Asimismo, Rajoy aseveró que «el país está completamente comprometido a la hora de alcanzar el 6,3 por ciento de déficit a finales de año», si bien reconoció que «no será fácil para las comunidades autónomas, porque el 70 por ciento de su gasto está relacionado con la sanidad y la educación».

Rajoy está convencido de que el euro es irreversible. / REUTERS

LAS FRASES

[,,]

Mi objetivo sigue siendo el mismo: restaurar el crecimiento y crear empleo

Cuando sea posible, bajaré el IRPF

La unión monetaria no funcionará si algunos países se financian a intereses negativos y otros a tipos tan altos

OPINIÓN

Es la comunicación, estúpido

PILAR CERNUDA

Rajoy tiene dos graves problemas, la economía y la comunicación, y si hasta ahora ha dado prioridad a la cosa económica, finalmente se ha lanzado al ruedo de la comunicación y ha cogido el toro por los cuernos.

El problema de Rajoy es que ha tomado menos decisiones de las que había anunciado inicialmente y, lo que es más grave, que la mayoría de las que tomó sentaron como un tiro a los españoles en general y a sus votantes en particular. Sin embargo, incluso las iniciativas más incómodas tienen un pasar si se explican de forma conveniente. Y es ahí donde ha estado el fallo del presidente; esa es la causa de que este Gobierno provoque tanta desazón y de que los sondeos indiquen que pierde gas, aunque puede el presidente respirar con tranquilidad porque Rubalcaba no despega ni siquiera aprovechando el desencanto que provoca el *popular*.

Las explicaciones que finalmente ofrece el presidente son solventes, y sobre todo sinceras, por eso se entiende mal su reticencia a enfrentarse a periodistas. Inicia un curso político muy complicado, con dos elecciones autonómicas difíciles y con una serie de retos económicos que debe lidiar con las autoridades europeas a cara de perro. Este Gobierno está haciendo los deberes y los españoles están realizando un gran sacrificio para intentar salir adelante; por tanto, las autoridades de Bruselas, Berlín, La Haya y París deben mostrar más sensibilidad hacia quienes se están tomando tan en serio la crisis, pero también deben mostrar responsabilidad instituciones y formaciones españolas a las que gusta pescar en río revuelto. El otoño se presenta con retos muy serios que deben ser abordados por partidos y políticos sólidos y con sentido de Estado.

Es la comunicación, estúpido. Pero es también el momento de gobernar y hacer oposición pensando en España. ■

POLÉMICA

El Congreso estudia la pensión para los expresidentes del Tribunal de Cuentas ■ La Mesa del Congreso tiene previsto estudiar mañana la petición de los dos últimos expresidentes del Tribunal de Cuentas, Ubaldo Nieto y Manuel Núñez, para percibir la pensión indemnizatoria por su cese.

IZQUIERDA UNIDA

Cayo Lara cree hay diputados que «merecen» ir al paro ■ El coordinador federal de Izquierda Unida (IU), Cayo Lara, afirmó ayer que España «necesita la imagen de un banquero en la cárcel» y mostró su convencimiento de que hay diputados que «merecen» ir al paro por las medidas que se están adoptando.

TRÁFICO

Un atropello deja dos fallecidos y dos heridos en Murcia ■ Dos muertos y dos heridos graves fue el balance de un accidente registrado la madrugada de ayer en la capital murciana, después de que un turismo arrollara a varios peatones y se empotrara finalmente contra una farola.

Nuevo asalto a isla de Tierra

Un total de 70 inmigrantes entran ilegalmente en España por el archipiélago de Alhucemas, mientras otros 60 intentan traspasar la frontera saltando la valla de Melilla, sin conseguirlo

• Las autoridades creen que «se trata de una acción perfectamente coordinada y orquestada» por las distintas mafias que trafican con seres humanos en la zona.

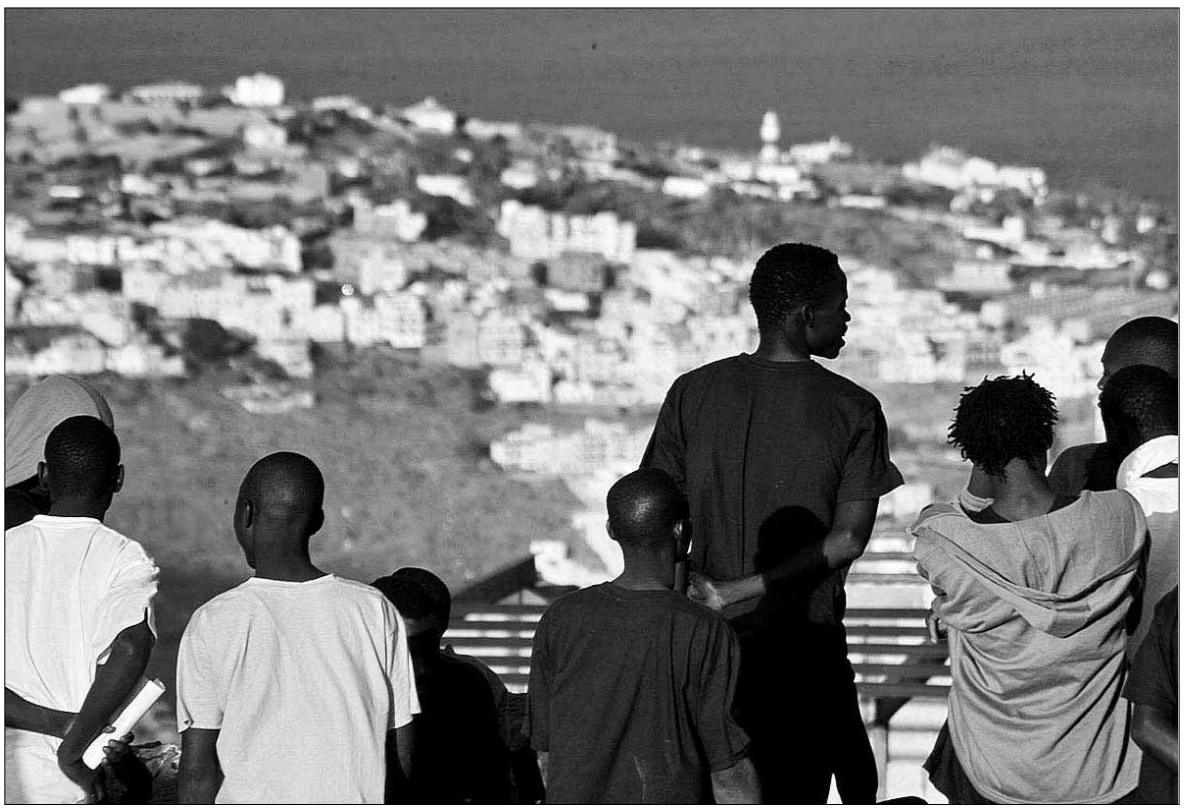

El pasado 29 de agosto llegó también a la isla otro grupo de 19 inmigrantes. / EUROPA PRESS

AGENCIAS / MELILLA

Varios grupos de inmigrantes protagonizaron en la madrugada del pasado sábado dos asaltos coordinados que, en uno de los casos, con 60 personas implicadas, no lograron traspasar la valla fronteriza de Melilla pero que, en el otro, sí consiguieron acceder (un total de 70 personas) a la isla de Tierra del archipiélago de Alhucemas, bajo soberanía española.

Según informó una portavoz de la Delegación del Gobierno melillense, ambos incidentes se produjeron pasadas las 05,00 horas.

De este modo, el primero de los sucesos ocurrió sobre las 5,10 horas en la Isla de Tierra, al tiempo que se registraba un intento de asalto grupal a la valla de Melilla, a la altura del Río de Oro, por parte de otro núcleo de 60 inmigrantes. No obstante, este último fue repelido totalmente por los efectivos fronterizos de la Guardia Civil, con la colaboración de las fuerzas de seguridad marroquíes.

Se trata de la misma zona donde, hace justo dos semanas, se produjeron dos avalanchas que sumaron unos 450 inmigrantes, de los cuales 60 consiguieron pasar a la ciudad autónoma.

Diez minutos después, sobre las 5,20 horas, un segundo grupo logró acceder también a la isla de Tierra. Esta banda de 70 inmigrantes subsaharianos, entre los que en principio se contabilizaron a tres menores y 17 mujeres, permanece en dicho territorio, circunscrito al archipiélago de Alhucemas, emplazado a entre unos 10 y 30 metros como máximo de los límites de la costa marroquí más próxima.

> Entre los **'sin papeles'** que accedieron al territorio hay tres **menores** y unas 17 **mujeres**

El delegado del Gobierno melillense, Abdelmalik El Barkani, señaló que «no duda de que se trata de una acción perfectamente coordinada y orquestada por parte de las mafias que trafican con seres humanos en la zona, poniendo en peligro, si es preciso, la vida de menores».

Así, para la autoridad gubernativa, «la delicada situación que se viene sucediendo en isla de Tierra, desde que el pasado día 29 llegara un primer grupo de 19 inmigrantes, pone asimismo sobre el tapete la necesidad de coordinar una política de inmigración que logre abortar el negocio de los grupos delictivos e implique, en mayor medida, a la Unión Europea».

En este sentido, los ministros del Interior y de Asuntos Exteriores, Jorge Fernández Díaz y José Manuel García-Margallo, respectivamente, se pusieron en contacto con sus homólogos marroquíes con el objeto de buscar una solución conjunta a este problema, iniciando un canal de comunicación que continuará los próximos días, y que tiene como finalidad principal combatir la actividad de las mafias que se lucran con estos movimientos migratorios.

A LA MISMA HORA. De igual modo, para las autoridades españolas, la coincidencia en las horas de los dos asaltos no es casual, a pesar de que la isla de Tierra está bastante alejada de Melilla, a unos 100 kilómetros de distancia.

Y es que, la ciudad autónoma arrancó es misma jornada sus fiestas patronales en honor a la Virgen de la Victoria, situación que los inmigrantes ya han intentado aprovechar en otras ocasiones.

La forense del 'caso Bretón' afirma que «los huesos muy quemados llevan a confusión»

EUROPA PRESS / MADRID

La forense de la Policía Científica que elaboró el primer informe del caso Bretón, Josefina Lamas, señaló ayer que «unos huesos de animales muy quemados pueden llevar confusión», a la hora de proceder a compararlos con los de individuos jóvenes.

Lamas indicó, en una entrevista concedida a un medio de comunicación nacional que, «todos los huesos de cachorros, incluyendo los de humanos, se parecen mucho» si se hallan tan calcinados como los que se encontraron en Las Quemadillas.

Además, se defendió de las críticas a su trabajo señalando que «esto no es como CSI, que ponen el hueso en una máquina y ya está». Así, apuntó que el informe se hizo lo mejor que supo y en condiciones muy duras. «Es un trabajo subjetivo. El perito depende de su experiencia profesional, de la calidad de los restos y de la tranquilidad que tenga a la hora de estudiarlos. A veces la presión es tremenda», indicó Lamas.

Finalmente, la forense pidió que «no se pierda el sentido de la proporción» y recordó que «aquí el malo es Bretón, la víctima es Ruth, la madre de los pequeños» y que los demás son «profesionales que han trabajado, como es su deber».

Por su parte, Antonio del Castillo, el padre de la joven sevillana asesinada en 2009, expresó su convencimiento de que es el «momento adecuado» para reclamar la implantación en España de la cadena perpetua.

▶ CASO 'PALMA ARENA'

Matas comparece hoy ante el juez Castro por la contratación de su mujer

EUROPA PRESS / MALLORCA

El expresidente del *Govern* balear Jaume Matas comparecerá de nuevo, a partir de las 10,00 horas de hoy, ante el juez instructor del caso *Palma Arena*, José Castro, en una vista en la que las acusaciones -la Fiscalía y la Comunidad Autónoma- concretarán las imputaciones que pesan sobre el exministro en el marco de la pieza que apunta a que el propietario de la cadena hotelera Grupotel, Miquel Ramis, dio empleo a la esposa del exdirigente del PP, Maite Areal, a modo de «dádiva».

Unos trabajos por los que Areal habría cobrado 60.000 euros brutos durante 2007, pactados de forma verbal y sin un contrato laboral de por medio, tal y como postulan las investigaciones.

Se trata de la segunda vez que el expresidente del PP balear se verá las caras con el juez Castro, después de que fuese condenado por la Audiencia Provincial de Palma a seis años de cárcel y nueve de inhabilitación para ejercer un cargo público por los pagos irregulares abonados, con fondos del *Govern*, al periodista que se encargaba de redactar sus discursos.

▶ VALENCIA

Fabra eliminará también a los asesores la paga extra de Navidad

EUROPA PRESS / VALENCIA

El presidente de la *Generalitat* Valenciana, Alberto Fabra, ha hecho extensiva la eliminación de la paga extra de Navidad, anunciada para funcionarios y trabajadores de las empresas públicas, al personal de confianza, tanto de las *Consellerias* como de Presidencia, al que descontará de media unos 325 euros en la nómina al mes hasta 2013.

Esta es otra de las medidas de austeridad adoptadas por el jefe del *Consell*, que supondrá un ahorro estimado de 180.000 euros este año.

El recorte se hizo efectivo en agosto, mes en el que el personal de confianza de la *Generalitat* vio reducida su nómina, en tanto que estos asesores tienen la paga extra prorrateada en 12 meses.

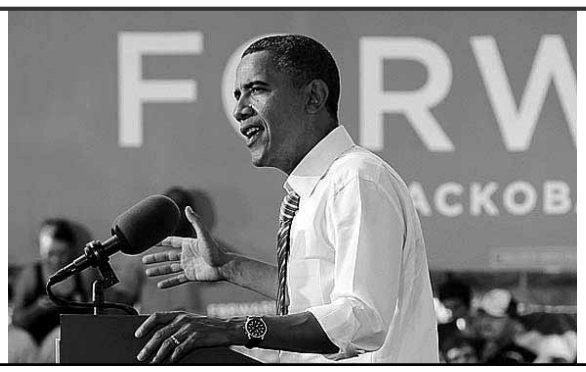

ESTADOS UNIDOS

Obama tacha las políticas de Romney y Ryan del «siglo pasado» ■ El presidente de Estados Unidos, Barack Obama, criticó ayer el binomio formado Mitt Romney y Paul Ryan por sus políticas del «siglo pasado», para contravenir la euforia desatada entre los republicanos tras su convención. El dirigente ironizó sobre la cita conservadora, ya que «podríamos haberla visto en una televisión en blanco y negro», apuntó en un discurso pronunciado en el estado de Iowa, siempre clave en las elecciones presidenciales.

La suspensión del programa de reclutamiento de agentes locales llega después de varios ataques que han causado más de 50 fallecidos. / REUTERS

La OTAN no entrenará a policías afganos hasta que se investiguen los ataques

La Alianza Atlántica sospecha que algunos agentes pueden estar relacionados con los últimos atentados contra soldados extranjeros

• Tras el repliegue final de Italia, las tropas españolas se quedan solas para apoyar a las Fuerzas de Seguridad de la provincia de Badghis en su lucha contra los insurgentes.

AGENCIAS / KABUL

La OTAN suspendió ayer, de forma provisional, su programa de entrenamiento de policías locales afganos, tras los últimos ataques contra soldados extranjeros perpetrados por uniformados. La medida no afecta al entrenamiento del personal del Ejército ni a los agentes nacionales.

De esta forma, «se *da carpetazo* al programa de adiestramiento de cerca de 1.000 reclutas de la Policía local», según apuntó el responsable de las fuerzas estadounidenses Thomas Collins.

Por su parte, James Graybeal, portavoz de la Fuerza Internacional para la Asistencia en Afganistán (ISAF) señaló: «Hemos suspendido los reclutamientos hasta que los soldados sean investigados por su relación con los insurgentes».

«Nos preocupan los ataques de militares y estamos investigando a las tropas afganas», añadió, «se trata de un intento de la ISAF y los socios nacionales de reducir el número de amenazas internas».

La medida llega después de que varios ataques perpetrados desde principios de año por personal de seguridad de Afganistán contra los soldados extranjeros, dejasen más de 50 fallecidos.

Además, se teme que la insurgencia talibán se haya infiltrado en el programa de reclutamiento, como aseveró el líder Mohamed Omar hace algunas semanas, y puedan atentar contra las tropas internacionales.

A ello hay que sumar que la violencia persiste en las calles del país, ya que milicianos partidarios del Gobierno causaron ayer la muerte a 11 civiles y dejaron heridos a otros nueve en un pueblo del norte del país. Según apuntó el gobernador de Kunduz, Mohammad Anwar Jegdalek, «la milicia de los *arbakis* atacó a los civiles y abrió fuego contra ellos como venganza por la muerte, allí, de un compañero a manos de los talibán».

EN MANOS NACIONALES. Mientras, ayer se supo que las tropas españolas serán las únicas en apoyar a las Fuerzas de Seguridad afganas en la provincia de Badghis en su lucha contra la insurgencia y en el intento de llevar la seguridad al país. El desafío se debe a que Italia acaba de concluir su repliegue en el territorio.

La salida italiana servirá como ensayo para la que protagonizarán los propios soldados patrios próximamente, una vez entreguen la responsabilidad de la zona al Ejército y la Policía del país.

Detenido un imán por falsear datos para acusar de blasfemia a una niña paquistaní

REUTERS / ISLAMABAD

La Policía paquistaní detuvo ayer, por supuesta falsificación de pruebas, a un imán que había acusado de blasfemia a la adolescente cristiana Rimsha Masih, según informaron fuentes oficiales.

La menor, vecina de un barrio humilde de Mehrabad, a las afueras de Islamabad, fue encarcelada a mediados del pasado mes de agosto después de que algunos lugareños la acusaran de haber quemado parte del libro *Noorani Qaida*, un manual infantil de introducción al Islam que contiene versículos del Corán.

Un responsable de la Policía, Munir Hussain Jafri, aseveró que el líder espiritual fue arrestado después de que varios testigos de la aldea de Masih asegurasen que habían visto cómo el clérigo había arrancado algunas páginas del Corán y las había depositado en la mochila de la niña.

El arresto del religioso desencadenó el éxodo de cientos de cristianos de la localidad de la pequeña, sobre todo después de que los responsables de varias mezquitas informaran a través de altavoces de lo que había hecho la menor.

Por su parte, el juez que lleva el caso decidió aplazar hasta hoy su decisión sobre la posible concesión de la libertad provisional a la adolescente, a causa de ciertas dudas sobre las pruebas.

Y es que las leyes contra la blasfemia en Pakistán castigan duramente a quienes hablen mal sobre el Islam o el profeta Mahoma y a quienes profanen el libro sagrado.

BREVES

SIRIA

Una explosión de un coche bomba deja, al menos, 15 fallecidos

■ Al menos 15 personas perdieron la vida ayer por la explosión de un coche bomba en un suburbio de Damasco, según informaron fuentes policiales. El vehículo fue detonado por un grupo terrorista armado cerca de la mezquita de Maaz bin Jabal, al lado de un campo de refugiados palestinos. La mayor parte de las víctimas resultaron desmembradas por la intensidad de la explosión, que también causó daños materiales.

FRANCIA

Un accidente de autobús provoca la muerte de un bebé y heridas a 40 pesonas

■ Un bebé de 18 meses falleció ayer y 40 personas resultaron heridas, varias de gravedad, en un accidente de autobús en la autopista A8 en dirección a Niza (Francia), cuando, al parecer, un neumático del vehículo, que transportaba turistas rumanos en el sureste del país, reventó.

ETIOPÍA

El primer ministro de Etiopía recibe el último adiós

■ El funeral de Estado en honor del primer ministro de Etiopía, Meles Zenawi, fallecido el pasado lunes en Bruselas a los 57 años, comenzó ayer en la capital Adís Abeba con una misa dirigida por los líderes de Iglesia ortodoxa en el Palacio Presidencial. Tras el servicio religioso, los restos mortales fueron trasladados a la plaza Meskel Square para recibir el adiós de los ciudadanos, jefes de Estado y delegaciones extranjeras.

'EJE DEL MAL'

Irán y Corea del Norte se unen contra sus «enemigos»

■ Los Gobiernos centrales de Irán y Corea del Norte estrecharán su cooperación en materia tecnológica y científica para hacer frente a todos sus «enemigos comunes», según anunció ayer el líder supremo iraní, el ayatolá Alí Jamenei.

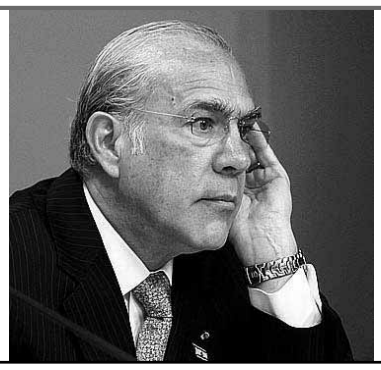

EL DETALLE

La OCDE insta al BCE a comprar bonos «cuanto antes» ■ El secretario general de la Organización para la Cooperación y Desarrollo Económico (OCDE), Ángel Gurría, aseguró ayer que el Banco Central Europeo (BCE) debería empezar a comprar bonos de los Estados con problemas de deuda «cuanto antes», para no poner en peligro la continuidad del euro.

LA CIFRA

8%

Es lo que han elevado su cartera de obras pendientes de ejecutar en el exterior las seis constructores internacionales cotizadas (ACS, Acciona, FCC, Sacyr, Ferrovial y OHL) en la primera mitad del año.

Las playas españolas han estado llenas de turistas durante el verano. / EUROPA PRESS

Los visitantes extranjeros salvan al turismo de la crisis económica

Los viajeros que eligen España como destino se incrementan un 6,4% hasta el mes de julio

• Los ciudadanos británicos, seguidos de alemanes y nórdicos, son los que más se decantan por los atractivos del país a la hora de decidir un lugar para pasar unos días.

EUROPA PRESS / MADRID

La crisis que sufren la mayoría de los sectores en España deja libre al menos a uno, el del turismo, que empuja a la economía hacia arriba y da un pequeño respiro al país. Y es que, según la última encuesta Egatur, elaborada por el Ministerio de Industria, Energía y Turismo, el gasto de los visitantes internacionales en los siete primeros meses del año alcanzó los 31.159 millones de euros, lo que supone una mejora del 6,4% con respecto al mismo período de 2011, con tres meses consecutivos en positivo.

El consumo diario de los foráneos aumentó un 7,9%, hasta 108 euros, mientras que el gasto medio por turista se incrementó un 2,9%, hasta los 950 euros.

El mayor volumen de desembolso lo realizaron los viajeros británicos, con 6.010 millones de euros, un 4,6% más, seguidos de los alemanes, con 5.059 millones (+4%), los de Países Nórdicos, con 3.024 millones de euros (+7,4%), y los franceses, con 2.645 millones , que son de los pocos que recortaron su gasto, un total de un 5,5%.

Por comunidades autónomas, Cataluña es la que lidera el gasto global con 7.145 millones de euros, lo que supone un 22,9% del total y un crecimiento del 13,7% con respecto a los siete primeros meses de 2011, seguida de Canarias, con 5.899 millones de euros, un 2,9% más. En tercer lugar, figura Baleares, con 5.401 millones de euros, un 2,2% más, por delante de Andalucía, única región que vio recortar el gasto en un 2,2%.

Por su parte, Madrid registró un aumento del 14,4% del gasto realizado, con 3.026 millones de euros, mientras que la Comunidad Valenciana experimentó un crecimiento del 8,1%.

El principal recorte lo aplicaron los turistas franceses, que desembolsaron un 5,5% menos de enero a julio, hasta 2.645 millones de euros, mientras que los italianos también lo redujeron un 3,9%, hasta los 1.518 millones.

En cuanto al promedio de gasto por turista, los que más gastaron fueron los procedentes de los Países Nórdicos, con una media de 1.241 euros por visitantes y un gasto diario de 126 euros, seguidos de los alemanes, con 948 euros por persona y un promedio diario de 96 euros.

En julio, el desembolso de los turistas extranjeros continuó la senda positiva experimentada en mayo y junio, tras caer en abril un 4,3%, y se incrementó en un 8,9%, hasta alcanzar los 7.515 millones de euros. El gasto medio por turista creció un 4,3%, hasta los 977 euros, mientras que el diario aumentó un 3,6% y llegó a 102 euros.

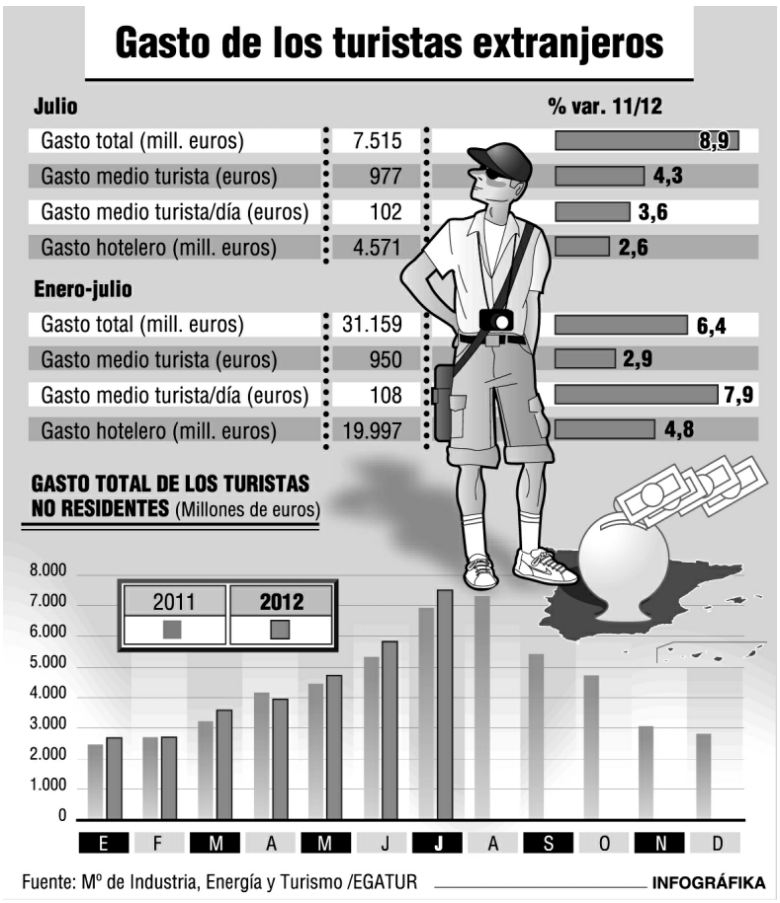

Vacaciones sí, pero más baratas

El 77% de los españoles ha pasado o pasará unos días de vacaciones, a pesar de que el presupuesto para hacerlo sea menor, según el III Estudio de Hábitos de Viaje de los Españoles. Este verano se han mantenido los destinos turísticos de costa (el 41%), siendo los más elegidos los del país (57%) y reduciéndose los internacionales. Así, los puntos preferidos han sido Canarias, la Comunidad Valenciana y Costa del Sol.

«La hostelería y el turismo son un elemento fundamental para el desarrollo de la economía nacional, gracias a que hace fluctuar el dinero de un bolsillo a otro y es uno de los sectores que más empleo crea», señaló la directora de la Escuela Internacional de Hostelería y Turismo, Elena García, quien abogó por impulsar «nuevos modelos de gestión empresarial y comunicación con los clientes» para hacer frente a la evolución demográfica y el cambio de comportamiento de los consumidores.

▶ ENTIDADES

Los cuatro bancos nacionalizados suman pérdidas de 7.542 millones de enero a junio

EUROPA PRESS / MADRID

Las cuatro entidades financieras intervenidas por el Estado (Bankia, Banco de Valencia, CatalunyaCaixa y Novagalicia Banco) cerraron el primer semestre del año con unas pérdidas conjuntas de 7.542 millones de euros.

Estos *números rojos* derivan fundamentalmente de las dotaciones que estas entidades han realizado para cumplir las distintas reformas financieras, que suman casi 10.800 millones de euros.

Bankia lidera las pérdidas de los bancos que han tenido que ser intervenidos por el Estado, al contabilizar un resultado negativo de 4.448 millones de euros a cierre de junio, por delante de CatalunyaCaixa, que registró 1.444 millones. Por su parte, Novagalicia Banco se dejó 1.399 millones y Banco de Valencia, otros 251 millones más.

En cuanto a los saneamientos, la entidad que preside José Ignacio Goirigolzarri destinó 7.510 millones a este fin hasta junio, mientras que la gallega empleó 1.636 millones y la catalana otros 1.636 millones.

El Gobierno conocerá en unos días los resultados de la auditoría a las cuatro firmas que está realizando Oliver Wyman. A partir de sus estimaciones, se podrá redactar un plan de reestructuración para aprobar las inyecciones de capital que se determinen.

El Fondo de Reestructuración Ordenada Bancaria (FROB) ya ha decidido inyectar en Bankia entre 4.000 y 5.000 millones de euros de capital de forma inmediata como anticipo de la ayuda del fondo europeo de rescate.

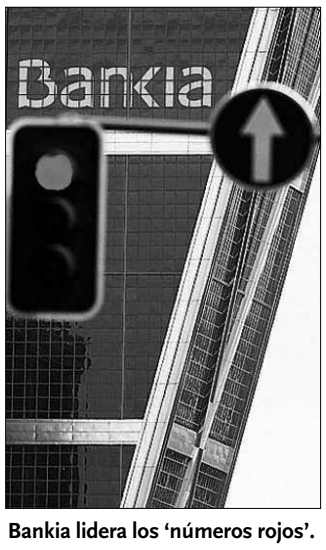

Bankia lidera los 'números rojos'.

EDUCACIÓN

Las protestas por los recortes marcarán la vuelta a las aulas ■ Las voces opuestas de distintos colectivos de la comunidad educativa contra los recortes aprobados por el Gobierno central para la reducción del déficit en las distintas autonomías, la subida del IVA en el material escolar, el cobro por el uso de las fiambreras en los comedores de los centros escolares y el debate sobre la Educación diferenciada son algunos de los temas que marcarán la *vuelta al cole* de este año.

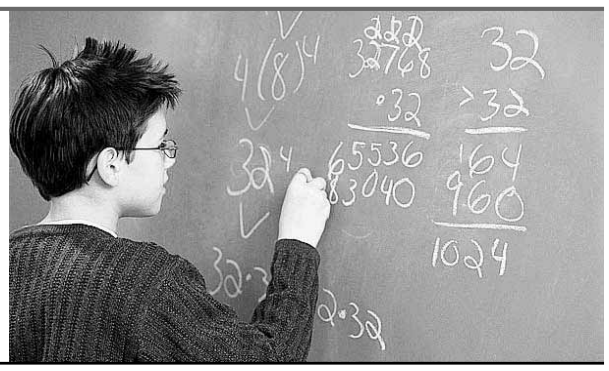

BERNABÉ TIERNO • *Psicólogo, pedagogo y escritor*

Aunque asegura que la **humildad** es la mayor de las **virtudes,** reconoce que es una **cualidad** que él no tiene. Este autor de 52 libros, con los que ha logrado infinidad de premios, desde hace **30 años** se levanta a las seis de la mañana para **escribir** sobre temas relacionados con la **educación** y la **formación** del ser humano. Se describe como un hombre sincero e impulsivo, que aspira a querer y sentirse querido. Entre sus **adicciones** figura coleccionar amigos. No entiende cómo hay gente «que deja detrás de sí **enemigos** sin necesidad». Acaba de publicar ***El triunfador humilde***.

«El ser humano tiene que orientar su vida y ser su propio creador»

SANTI IBÁÑEZ (SPC) / BURGOS

Colaborador habitual en distintos medios de comunicación y conferenciante infatigable, Bernabé Tierno cuenta, entre otros reconocimientos, con la Medalla de honor del 50 aniversario de Unicef y el Premio Paz del Mundo como impulsor de los valores humanos. Es autor de medio centenar de libros, de los que cabe destacar *Poderosamente* o *Aprendiz de sabio*. Su última obra, *El triunfador humilde*, es una fábula en la que este escritor habla por primera vez de amor.

La portada de su último libro proclama que usted ha ayudado a encontrar la felicidad a más de un millón de personas….

La frase no es mía. Es un cálculo que hace la propia editorial, aunque si tenemos en cuenta que llevo más de 30 años publicando, creo que, sinceramente, el número es bastante superior.

Lo que quiere decir que, además de escritor, es un privilegiado. ¿Se considera un triunfador?

Soy afortunado, pero no me han regalado nada. Me propuse escribir libros con los que ayudar a la gente y lo conseguí.

Cuando habla del triunfador humilde, ¿a quién señala?

Fundamentalmente a pequeños y grandes empresarios que empiezan desde abajo. Centenares de ellos, en silencio, partiendo de la realidad, sudan la camiseta y se dejan la piel aplicando toda su inteligencia para crear puestos de trabajo. Su particular logro, su éxito, es saber que son útiles a los demás.

La frase, tan manoseada, *No es más feliz el que más tiene sino el que menos necesita*, ¿no resulta hoy casi una provocación?

Quien necesita muchas cosas tiene un problema, puesto que la necesidad le agobia. Ser feliz con aquello que se tiene y disfrutarlo es la clave de la felicidad.

Visto así, el que no se crece es porque no quiere…

El gran problema de la sociedad es la carencia de conocimiento. El 80 por ciento del triunfo tiene que ver con la inteligencia emocional, con el saber vivir.

Su fábula para salir de las adversidades, *El triunfador humilde*, es un texto de autoayuda?

Es un libro de crecimiento personal.

¿Por qué tienen tan mala prensa entre los lectores ese tipo de manuales?

Se habla mal de los textos de autoayuda, porque están hechos de refritos. Mis libros son producto de 40 años de profesional como psicólogo, como educador, como profesor, como persona que imparte talleres y que, además, tiene consulta personal.

Mientras escribía esta última obra, ¿en quiénes pensaba como destinatarios?

Sobre todo en los jóvenes, y en tantos españoles que han sido formados para que alguien le encuentre una colocación. En Estados Unidos, el 80 por ciento es emprendedor. En este país, la gente espera que alguien le coloque en la Administración, y eso es muy pobre. El ser humano tiene que orientar su vida y ser su propio creador.

«El negativismo y el lamento no llevan a nada. La clave está en saber que se puede aprender de los fracasos»

El trabajo escasea, los desahucios alcanzan cifras de escalofrío y los suicidios en España suman más de 4.000 al año. ¿Qué tiene que pasarle a una persona para saber que necesita la ayuda de un psicólogo?

Muchas personas no saben que un psicólogo sirve para decirle a alguien, por muchos problemas que tenga, que se sale de ellos, pero que debe seguir capacitándose física e intelectualmente, porque solo los que tienen esperanza, aunque sea con las tripas en la mano, lo consiguen.

Familias enteras de extrabajadores, seguramente con las tripas en la mano, se ven empujadas a la caridad pública. ¿Hay que exigirles, además, que tengan motivos para sonreír?

Es evidente de que no los tienen, pero el dilema es que pocos profesionales se dedican a enseñar tácticas a estas personas y, desde la Administración, no he visto a nadie que lo haga. Los políticos están embarcados en luchas internas constantes, pero no ofrecen estrategias. Yo las doy en mis cursos, en mis conferencias y en mi consulta.

Bernabé Tierno vuelve a la actualidad con su obra 'El triunfador humilde'.

Para muchos políticos, la crisis lo justifica todo…

Habría que hacer una criba con los políticos, y los que sobraran tendrían que irse a sus casas y vivir de su trabajo. Ellos, sin ponerle el cascabel al gato, le echan la culpa al maestro armero.

Aseguran, mientras continúan con sus coches oficiales, que hemos vivido por encima de nuestras posibilidades…

«Es lamentable que haya personas que, como aves de rapiña, utilicen la televisión para sacar las miserias ajenas»

Ellos no prescinden de coches oficiales, de secretarios ni de guardaespaldas. No puede haber 17 comunidades autónomas, con el mismo número de defensores del pueblo y otros tantos protectores del menor. La crisis la ha originado, en parte, el despilfarro. No hay futuro sin control total de las riquezas de un país.

Según *El triunfador humilde*, tenemos 1.400 minutos para soñar, trabajar y aprender. ¿De qué nos sirven esas 24 horas si no somos capaces de escuchar?

Cualquier persona puede aprender por sí misma. Muchos de mis lectores, independientemente de su nivel cultural, me dicen que mis libros les han cambiado la vida. El negativismo y el lamento no conducen a nada. La clave está en saber que se puede aprender de los fracasos.

¿Por qué se asocia la palabra realista con pesimista?

El pesimista no es realista. Es el que interpreta o lee el acontecimiento más negativo, el que ve el vaso medio vacío y no se da cuenta de las cosas que tiene.

Para su libro elige personas de la talla de Bill Gates, Amancio Ortega o Paloma Frial…. Como ejemplos de superación. ¿Tanto les admira?

Si el país lo gobernara gente con las mismas claves que he visto en los grandes líderes empresariales, como Amancio Ortega, el barco con el nombre de España estaría listo para arribar con facilidad en cualquier puerto.

Sin embargo, millones de españoles ven mucho más cercana a Belén Esteban. ¿Le parece un modelo a seguir?

La persona desbocada, que se desmadra utilizando palabras groseras, no puede ser ejemplo de nada. Es lamentable que haya gente que utilizan la televisión y los medios como aves de rapiña, rebuscando en las entrañas para sacar las miserias de los demás.

Roberto Pérez mantendrá ficha con el Viveros Herol Nava, pero estará a disposición del Balonmano Valladolid P.31

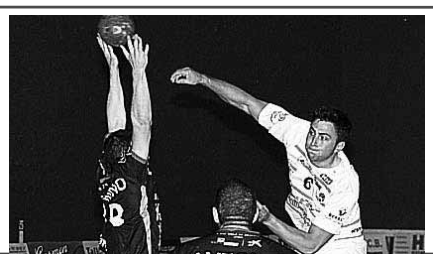

AVENTURA Luis Alonso se mostró muy satisfecho tras la segunda posición en la K-42 Chile. P.30

FÓRMULA 1 Button ganó el Gran Premio de Bélgica y Alonso no llegó a la primera curva. P.34-35

FÚTBOL | TERCERA DIVISIÓN

Manu desatascó a la Segoviana

Un golazo por la escuadra del centrocampista gimnástico dio los tres puntos a su equipo en un partido trabado

G. SEGOVIANA	VALLADOLID B
1	0
Iván	Rodri
Borja	Tekio
Álex	Pérez
Anel	Iván Casado
Víctor Pérez	Bardanca
Ricardo	Jorge
Roberto (m.80)	Peña
Manu	Gil (m.68)
Rubén (m.34)	Rubén (m.79)
Ramón Marín	Amaro
Edu (m.56)	Zubi (m.60)
(m.34) Asier Arranz	(m.60) Rubén Sanz
(m.56) Mariano	(m.68) Álex González
(m.80) Chema	(m.79) Alberto

ÁRBITRO
López Cuesta, de la delegación burgalesa, asistido en las bandas por Blanco López y Sáiz Delgado. Por parte de la Gimnástica Segoviana mostró una amarilla a Víctor Pérez y a Anel. Por el Real Valladolid B, amarillas a Zubi, Jorge, Gil, Bardanca, Amaro y Tekio.
GOL
1-0 (minuto 62), Manu.
INCIDENCIAS
Alrededor de 400 espectadores acudieron al campo de La Albuera.

Asier Arranz salió a jugar en sustitución del lesionado Rubén, debutando así en partido oficial con la Gimnástica. / JUAN MARTÍN

A la izquierda, gesto de dolor de Roberto tras la entrada de un rival. A la derecha, varios compañeros felicitan a Manu por el gol conseguido. / JUAN MARTÍN

DAVID LÓPEZ PRIETO / SEGOVIA

Dos de dos. No ha podido empezar mejor la temporada la Gimnástica Segoviana que, con siete goles a favor y cero en contra, continúa liderando la clasificación tras imponerse por 1-0 a un Real Valladolid que no les puso las cosas fáciles a los de Santi Sedano. El entrenador azulgrana decidió repetir el mismo once inicial que jugó en Cuéllar, y en el banquillo la única novedad con respecto al choque de la primera jornada fue la presencia de Asier Arranz en lugar de Agustín.

En el inicio los vallisoletanos pusieron en aprietos a la defensa local por medio de las recuperaciones de balón en el centro del campo, pero por fortuna para los de casa estas ocasiones morían al llegar al área, y no terminaban en disparos a puerta.

Por su parte, la Gimnástica se valía de la velocidad de sus extremos para llegar arriba. De esta forma, tanto Rubén por la izquierda como Ramón Marín por la derecha servían para abrir una defensa visitante muy bien colocada.

Cerca estuvo Roberto de llegar a un balón metido al área por Ricardo, pero el portero estuvo atento y salió a despejar. Esta jugada coincidió con unos minutos de empuje segoviano que comenzó a controlar la posesión, si bien le costaba mover el balón en un partido en el que los porteros estaban teniendo poco que hacer.

Alrededor del minuto 20 los locales cedieron la pelota al rival, pero no dejaron de crear peligro a balón parado, con una falta que fue despejada por Tekio hacia su propia portería; y otro lanzamiento desde el pico del área enviado a saque de esquina por otro defensa pucelano.

Llegada la media hora el marcador se mantenía como al principio y, en el minuto 34 Rubén –tras sufrir una fuerte entrada de Tekio, que ni siquiera vio amarilla– se tuvo que retirar con una lesión en la rodilla, dando paso a Asier Arranz, que debutó con la Gimnástica Segoviana.

OCASIÓN VISITANTE A falta de tres minutos, Peña desaprovechó un malentendido entre Álex e Iván tras recortar al portero azulgrana, en la ocasión más clara del partido hasta entonces; y a la siguiente, también falló Peña con su tiro en buena posición llegando desde atrás. Lo mejor que le podía pasar a la Segoviana es que el árbitro pitara el final de la primera parte.

Ante el bloqueo en el que estaba inmersa, la Segoviana se decidió a presionar más arriba y a aprovecharse de las jugadas a balón parado. De esta manera llegó la primera ocasión local en el minuto 52, finalizando Roberto con un tiro a las manos del portero. Por el lado blanquivioleta, también se valían de saques de esquina y faltas para dar forma a sus ataques.

Pero un partido así, tan atascado, se tenía que romper con una genialidad. Y esta llegó de la mano de un jugador de la zona de atrás, cuya subida al ataque fue fundamental. Y así Manu, con un tiro impecable, fue el encargado de lanzar el balón a la escuadra convirtiendo el 1-0. Lo más complicado estaba ya hecho, pero todavía quedaba media hora por delante.

A partir del gol la Segoviana se vino arriba en busca del segundo tanto, sin miedo a presionar, pero sin volverse locos. Ahora ellos tenían la victoria en sus manos.

El tiempo se iba agotando, al igual que las fuerzas y el ánimo del Real Valladolid B. Por ello, los tres puntos se quedaron en casa, a pesar de que, en un último arreón en los instantes finales, los visitantes estuvieron muy cerca de empatar, con un tiro de Alberto en el minuto 92 que se estrelló contra la red de detrás de la portería, dando un susto a la afición local.

EL ÁRBITRO LÓPEZ CUESTA

MOSTRÓ 8 TARJETAS

■ No fue un partido fácil de pitar para el colegiado burgalés López Cuesta. En un encuentro muy físico y con mucho contacto –y muchísimas faltas señaladas, junto con otras más que podían haberse pitado–, el árbitro mostró ocho tarjetas amarillas, cayendo dos para el lado gimnástico –una de ellas por mano de Víctor Pérez y la otra a Anel–, y las otras seis para el Real Valladolid B. De todas maneras, los blanquivioletas podían haberse llevado otra amarilla más, una de las más claras del encuentro, tras la dura entrada que le provocó la lesión en la rodilla a Rubén.

GIM. SEGOVIANA

MÁXIMO GOLEADOR

GOLEADORES	
1. MANU	2 GOLES
2. DANI ARRIBAS	2 GOLES
3. ROBERTO	1 GOL
4. RUBÉN	1 GOL
5. RAMÓN MARÍN	1 GOL
6. MARIANO	0 GOLES
7. EDU	0 GOLES
8. ASIER ARRANZ	0 GOLES
9. DANI CALLEJA	0 GOLES

Bar-Restaurante
El Jardín
Menú especial fin de semana
12 €, 15 € y 20 €
A su servicio nuestra terraza de verano
C/ Las Huertas, 40
HONTORIA (Segovia)
Tlfs. 921 43 11 82
921 43 17 42

LAS DECLARACIONES

▶**SANTI SEDANO** / ENTRENADOR DE LA G. SEGOVIANA

Los entrenadores Torres Gómez y Sedano, saludándose. / JUAN MARTÍN

«Estoy muy contento con el trabajo defensivo de todos mis jugadores»

D.L.P. / SEGOVIA

Tras acabar el partido el entrenador gimnástico mostró su satisfacción por la victoria, fraguada en una segunda parte en la que "el Valladolid B no ha tirado prácticamente a puerta y nosotros hemos tenido la posesión, por lo que esta ha sido la clave del partido. En el primer tiempo hemos dividido mucho el balón y nos ha costado manejar el juego, pero tras el descanso hemos mejorado", apuntó.

En cuanto a la buena trayectoria de su equipo, Santi Sedano destacó que "tenemos 6 puntos y la portería a cero, y por ello hay que estar satisfechos con nuestro trabajo, aunque todavía hay mucho que mejorar. Estoy muy contento con el trabajo defensivo de todos los jugadores, ya que a los adversarios les cuesta hacernos ocasiones. Pero la semana que viene vamos a Soria, y será otro examen. La temporada es una evaluación contínua", explicó el entrenador azulgrana.

TORRES GÓMEZ En cuanto al técnico del Real Valladolid B, opinó que "si nos hubiéramos puesto por delante en la primera parte todo habría sido distinto. No hemos tenido suerte y no hemos estado acertados, en un partido que ha sido trabado y con poco fútbol".

El Unami tiró de casta y cosechó un valioso empate

El equipo dirigido por Tito Domingo remontó un partido que se le puso muy cuesta arriba • Otero y Fran marcaron los goles visitantes

CD ALMAZÁN	UNAMI CP
2	2

ALMAZÁN: Miguel, Víctor (José, 65) , Diego, Gabriel, Del Valle, Rubén, Jesús (Abel, 82), Roberto, Adrián, Víctor y González.

UNAMI: Mario, Fran, Pocho, Maroto, Kike, Mariano (Chechu, 65), Morales (Seta,60), Quino, Isma (Kiko, 80), Álex y Otero.

ÁRBITRO
Rivero Guerra, asistido en las bandas por Jáuregui Marcos y Díez Mazuela.

GOLES
1-0 (min. 30), Adrián; **2-0** (min. 55), Adrián; **2-1** (min. 72) Otero; **2-2** (min. 88), Fran

F.O. / SEGOVIA

El Unami saldó con un meritorio empate el segundo partido de la temporada. El equipo segoviano remontó un 2-0 ante el Almazán, que estuvo arropado por el numeroso público que se acercó para ver un duelo entre dos presumibles rivales por evitar el descenso.

El partido estuvo muy igualado durante los primeros quince minutos, pero en el minuto 30 los locales se adelantaron por mediación de Adrián. El delantero remató a la red un balón que fue peinado por Pocho tras un corner.

Tras el gol, el Almazán se replegó atrás y el Unami buscó el empate. Morales pudo marcar de cabeza en una jugada a balón parado, pero la pelota se fue por encima del marco. El partido llegó al descanso con el resultado de 1-0 para los locales.

En la segunda parte el Almazán salió con fuerza, y en el 55 Adrián aprovechó un mal despeje de la defensa segoviana para marcar el segundo gol del partido y de su cuenta particular. El equipo de Tito Domingo, que había realizado hasta el momento un partido sin errores claros, vio como el partido se ponía cuesta arriba.

A pesar del resultado adverso, el equipo segoviano reaccionó de manera muy positiva y se volcó en ataque para tratar de darle la vuelta al marcador. Durante los últimos 20 minutos el Unami desplegó su mejor juego, y la recompensa llegó en el minuto 72 con el gol de Otero, que recortó distancias con un tiro lejano.

El conjunto azul buscó la igualada hasta el último momento, y en el minuto 88 Fran logró el empate y culminó la remontada con un lanzamiento de falta que se coló por la escuadra.

Tito Domingo resaltó el "coraje y las ganas" de los jugadores, y declaró que el equipo podría haber logrado la victoria si el partido hubiera durado cinco minutos más.

Otero, uno de los goleadores, controla el balón en un partido anterior. / J.M.

Gimnástica, Burgos, Palencia y La Granja, con pleno de victorias

D.L.P. / SEGOVIA

Solo cuatro equipos del Grupo VIII acumulan un pleno de dos victorias en los dos partidos disputados. Además de los conjuntos segovianos de la Gimnástica y el Club Deportivo La Granja, también llevan 6 puntos el Burgos, que el sábado ganó a domicilio al Cristo Atlético por 0 a 1; y el Palencia, que remontó frente al Real Ávila en el Adolfo Suárez para acabar venciendo por 2 a 3.

TERCERA DIVISIÓN (GRUPO VIII)

JORNADA 2

CD La Virgen del Camino - Arandina CF	1-3
UD Salamanca B - **Cuéllar E. Eufón**	**2-0**
CD La Granja - CD Numancia B	**1-0**
CD Cristo Atlético - Burgos CF	0-1
Racing Lermeño CF - Atlético Astorga	1-0
CD Almazán - **Unami CP**	**2-2**
Santa Marta Tormes - Cultural Leonesa	0-0
Real Ávila CF - CF Palencia	2-3
Gimnástica Segoviana - Valladolid B	**1-0**
Atlético Bembibre - GCE Villaralbo CF	1-2

	J	G	E	P	GF	GC	Pt
1 G. SEGOVIANA	**2**	**2**	**0**	**0**	**7**	**0**	**6**
2 BURGOS CF	2	2	0	0	4	0	6
3 CF PALENCIA	2	2	0	0	5	3	6
4 CD LA GRANJA	**2**	**2**	**0**	**0**	**2**	**0**	**6**
5 ARANDINA CF	2	1	1	0	4	2	4
6 C. LEONESA	2	1	1	0	3	1	4
7 UNAMI CP	**2**	**1**	**1**	**0**	**3**	**2**	**4**
8 VILLARALBO CF	2	1	1	0	3	2	4
9 SALAMANCA B	2	1	0	1	2	1	3
10 NUMANCIA B	2	1	0	1	2	1	3
11 R. LERMEÑO CF	2	1	0	1	2	2	3
12 AT. ASTORGA	2	1	0	1	1	1	3
13 AT. BEMBIBRE	2	0	1	1	2	3	1
14 CR. ATLÉTICO	2	0	1	1	1	2	1
15 S. MARTA	2	0	1	1	0	1	1
16 CD ALMAZÁN	2	0	1	1	2	5	1
17 VALLADOLID B	2	0	0	2	0	2	0
18 REAL ÁVILA CF	2	0	0	2	2	5	0
19 V. DEL CAMINO	2	0	0	2	2	6	0
20 CUÉLLAR	**2**	**0**	**0**	**2**	**0**	**8**	**0**

AVENTURA | REAL SITIO GRAND SLAM MARATHON

"Acabé con la piel de gallina"

El granjeño Luis Alonso se mostró muy satisfecho tras la segunda posición que logró en la carrera K-42 Chile

Luis Alonso (izquierda) en el podio tras finalizar la carrera K-42 Chile, en la que finalizó en segunda posición. / EL ADELANTADO

LUIS ALONSO / CHILE

"A las 8:30 horas se dio la salida de la K-42 Chile, carrera que tuve que elegir in extremis para completar el continente de América del Sur. Los 250 corredores inscritos teníamos por delante una maratón bastante dura, ya que el trayecto desde la salida hasta el punto de retorno era en continua subida, algo más liviana al inicio, para luego regresar por el mismo sitio.

En el preciso instante del pistoletazo de salida ya no me acordé ni de las fiestas de San Luis ni en el montón de horas que estuve trabajando. Tampoco pensé si mis piernas estaban o no a la altura que se merecía esta carrera.... Lo único que se me pasaba por la mente era terminar esta sexta etapa del proyecto y, una vez finalizada, pensar en las dos siguientes, Antártida y Oceanía.

Desde el inicio de la carrera, y dado que los cuatro primeros kilómetros eran 'planos', se puso un ritmo frenético, y me di cuenta de que así no podía ir, por lo que traté de ir a un ritmo un poco más bajo y adecuado a mi estado de forma. Me mantuve entre las posiciones cuarta y quinta durante prácticamente todo el ascenso.

Era consciente de que la carrera no había hecho más que comenzar y que los esfuerzos iniciales se podrían acabar pagando. Poco a poco fui llegando a las zonas más técnicas, donde decidí incrementar un poco el ritmo e ir reduciendo distancias con los atletas que me precedían. Así, llegado el km 15 de carrera y una vez pasado un tramo muy difícil, conseguí dar caza al atleta que en ese momento ocupa la tercera posición.

Sabía que por delante llevaba a los dos primeros, y que el segundo no iba lejos. También sabía que, salvo desfallecimiento, era imposible recortar distancias con el primer clasificado. Poco antes de llegar al punto de retorno de la carrera me crucé con el que iba segundo y vi que la diferencia era pequeña, por lo que intenté, ya de regreso, ir a por él y tratar de conseguir una meritoria segunda posición, algo inimaginable cuando partí de España.

Sorpresa la mía cuando de vuelta al km 27 me comentaron que me aventajaba el segundo en cinco minutos. Pensé: 'Puf, vaya inicio de retorno que ha realizado este tío. ¡En 5 kilómetros se me ha escapado!'. Continué el descenso, no sin antes avituallarme bien, y me fui cruzando con atletas que todavía subían. Uno de ellos me comentó que estaba a tres minutos del segundo, y aproximadamente estaba en el km 29, lo que significaba que le había reducido dos minutos en dos kilómetros.

Fruto del calor y del terreno, los pies, por primera vez esta temporada, me jugaron una mala pasada. Sufrí dos grandes ampollas en ambos talones debido al esfuerzo realizado, lo cual me fue complicando el resto del descenso, pero

> "En el momento de la salida no me acordé ni de las fiestas de San Luis ni de si mis piernas estaban a la altura de esta prueba"

una vez que vi la posibilidad de ser segundo traté de olvidarme del dolor y continuar con paso firme hasta dar caza al atleta. Esto sucedió a falta de 10 kilómetros para meta y fue en un tramo en ligero ascenso. Poco a poco me alejé y conseguí un margen aceptable en pocos metros, lo que me motivó a continuar.

Los últimos cuatro kilómetros eran prácticamente llanos hasta llegar a la meta y fueron ya puro trámite, debido a que había conseguido una amplia diferencia en los kilómetros anteriores.

Entré en meta en segunda posición con la piel de gallina y pensando en la carrera que había realizado, en la que, como ya había adelantado, había que correr con más cabeza que piernas.

Pregunté por el primer atleta clasificado, Crístofer Clemente, español procedente de La Gomera y principal favorito, y me comentaron que estaba siendo atendido por los servicios médicos tras sufrir una leve deshidratación, por la que tuvieron que ponerle suero. Pasé por las dependencias médicas, me interesé por su estado de salud y le felicité por la carrera que había hecho.

En lo que respecta al recorrido, es un bonito entorno que te lleva desde la Laguna de Aculeo a Los Altos de Cantillana, por senderos entre vegetación, la cual va cambiando en la medida que se va ascendiendo hasta que desaparece y predominan las rocas en las alturas.

A la hora de la entrega de premios me llevé una sorpresa, por-

> "Entré en la meta con la piel de gallina y pensando en la buena carrera que había realizado. No me esperaba este resultado"

que esperando que me llamaran para la segunda posición, me llamaron en primer lugar, pues había categorías y había ganado la de 35-39. Posteriormente se hizo entrega de la general en la que, como ya os he contado, finalicé segundo.

Nos faltó el acto final de todas las etapas: la degustación del Cochinillo Viajero. Pero ya sabíamos que en alguna etapa podría suceder que nos fuera requisado, y tocó en ésta. Hubiera sido un buen colofón a un gran día.

El resultado de esta sexta etapa del proyecto 'Real Sitio Grand Slam Marathon' es más que satisfactorio e inesperado, ya que las condiciones no eran las más adecuadas para afrontar una carrera de estas características. Así que, después de unas fiestas de San Luis en las que el tiempo acompañó y la gente disfrutó (algunos mas que otros), llegué y acabé segundo en una carrera. ¡Pues que venga San Luis una semana antes de cada prueba!

Quiero agradecer a todos y cada uno de los colaboradores que están detrás de este proyecto, a Víctor López por su dedicación y planificación de esta, larga y dura, temporada, y a mis familiares, los grandes artífices de que este proyecto se esté llevando a cabo.

Cochinillo de Segovia PROCOSE
DEPORTES LA GRANJA
juafermar S.A.
RUNNERSWORLD
GAM GRUPOANTONIOMARCOS
CAJA SEGOVIA Obra Social y Cultural
EL ADELANTADO DE SEGOVIA El diario de los segovianos
tierra de sabor

BALONMANO | **PRIMERA DIVISIÓN NACIONAL**

Roberto Pérez, en el aire antes de efectuar un lanzamiento a puerta. / JUAN MARTÍN

Roberto Pérez mantendrá ficha con el Nava, pero estará a disposición del Valladolid

Nacho González tiene ya perfilada la plantilla con las nuevas incorporaciones del pivote Nicol López y el lateral Guillermo Campillo

AMARUARRI / NAVA DE LA ASUNCIÓN

La plantilla del Viveros Herol Nava se encuentra prácticamente perfilada con las nuevas incorporaciones del pivote Nicol López y el lateral Guillermo Campillo. El primero llega como consecuencia del acuerdo de filialidad con el BM Valladolid; y el segundo, al reincorporarse al equipo tras la ausencia de la temporada anterior por encontrase en Inglaterra.

El refuerzo por los extremos se producirá con las promesas juveniles que participan en el equipo filial como son Pablo Rodríguez, Adrián Gómez, Sergio García, Alberto Quintanilla, Sergio Gómez y Darío. Con ello, el técnico Nacho González pretende "meter a la gente jóven dándoles oportunidades de jugar en Primera, porque son el futuro y tenemos plena confianza en ellos. De hecho en estos partidos amistosos que venimos disputando están trabajando bien, aunque deben mejorar en defensa y subir y bajar con rapidez, y creo que poco a poco van a ir para arriba" mantiene el técnico navero.

Salvo la excepción de los extremos Angel Verdugo –que jugará en el BM Delicias– y Javier Moreno –quien, junto al pivote Francisco J. Gamarra, pasan a reforzar el equipo navero de Segunda División– el resto de la plantilla de Primera mantiene la continuidad con los porteros David de Diego y Cristofer Gómez; el pivote Darío Ajo; los laterales Carlos Domínguez, Ismael Villagrán, Roberto Pérez, Guillermo Campillo y Simón García; más los extremos Alberto García, Bruno Vírseda y Jesús De la Hera; y los centrales Carlos Villagrán y Roberto Turrado.

En el caso de Roberto Pérez, aunque mantiene ficha con el Nava, se dará la circunstancia de que estará a disposición de la necesidades del BM Valladolid de Asobal. "Según el acuerdo con el equipo vallisoletano, hay algunos jugadores que mantienen ficha con nosotros, como es el caso de Nicol y Roberto, y alguno más que puede llegara formar parte de la plantilla, estarán a disposición del BM Valladolid en función de sus necesidades por cuestión de horario de los partidos y demás", apunta González.

> **El refuerzo por los extremos se producirá con las promesas juveniles que participan en el equipo filial**

"Con respecto a Roberto Pérez, jugará o no con nosotros en función de esas necesidades , el directivo Pablo Pastor se ha fijado en el y nosotros entendemos que debemos favorecer todas las posibilidades que tengan nuestros jugadores de estar arriba", concluye el técnico.

TURRADO, GUILLERMO Y SIMÓN

La temporada que viene será dura, dentro de un Grupo D que obliga a realizar largos desplazamientos. Aún así, Nacho González confía en la buena voluntad de sus muchachos y estima que hay equipo para estar arriba con las aportaciones de todos y, en particular, la que harán Nicol al relevo de Darío Ajo; de Guillermo Campillo en los lanzamientos desde atrás; y de Roberto Turrado desde el lateral izquierdo.

En el caso de Campillo, el entrenador navero cuenta con que "coja pronto buena forma física, todos los automatismos del equipo, y la distancia del lanzamiento superando la presión del adversario".

En cuanto a Roberto Turrado, apunta González que "estamos contentos con él. Creo que en la izquierda pude aportar bastante y defensivamente en la Fase de Ascenso ya vimos que es un gran jugador, y deseamos que las lesiones le respeten. Se está preparando muy bien para ello".

"También esperamos que Simón supere su aportación de la temporada anterior y pueda ser un claro relevo a Carlos Villagrán para que éste deje de tener que estar jugando los 60 minutos del partido. Está entrenando muy bien y necesita ir poco a poco cogiendo confianza en dirigir el ataque", señala el técnico del Viveros Herol Nava.

Cristiano acude al rescate

El luso encarrila la primera victoria blanca en Liga con un doblete, pero acaba lesionado

REAL MADRID	GRANADA
3	0
Casillas	Toño
Arbeloa	Nyom
Sergio Ramos	Borja Gómez
Pepe	Iñigo López
Marcelo	Siqueira
Xabi Alonso	Mikel Rico
Khedira	Iriney
Modric (Özil, min. 58)	Juanma Ortiz (Torje, min. 69)
Callejón (Di María, min. 46)	Orellana (Jaime, min. 74)
Cristiano Ronaldo (Higuaín, min. 64)	Floro Flores
Benzema	El Arabi (Mainz, min. 63)

ÁRBITRO
González González (C. Castellano-leonés). Amonestó a Pepe (min. 39) y Arbeloa (min. 69), por parte del Real Madrid, y a Borja Gómez, (min. 14 y min. 60), por parte del Granada. Expulsó, por doble amonestación, a Borja Gómez (min. 60), por parte del Granada.

GOLES
1-0, min.26, Cristiano Ronaldo. **2-0**, min.54, Cristiano Ronaldo. **3-0**, min. 77, Higuaín.

AGENCIAS / MADRID
El Real Madrid venció con claridad al Granada ayer en el partido disputado en el estadio Santiago Bernabéu, por lo que los 'merengues' consiguieron su primera victoria de la temporada en Liga, mientras que los nazaríes se quedaron en puestos de descenso.

Los andaluces no se vieron superados por el escenario y plantaron cara a un conjunto blanco que no tuvo nada que ver con el equipo que se enfrentó al Barcelona en la Supercopa de España. Los blancos parecieron perdidos en algunos tramos del encuentro y el once de Anquela fue cerrando los pocos huecos de los que dispusieron los 'merengues'.

El técnico del Granada formó con Nyom y Juanma Ortiz en la banda derecha, con la intención de tapar las subidas constantes de Marcelo, por lo que el brasileño estuvo prácticamente desaparecido. Además, Iriney tuvo como única misión perseguir a Cristiano Ronaldo por cualquier parte del campo, así que el luso llegó a desesperarse en alguna ocasión. Sin embargo, el 'crack' demostró que puede abrirse huecos donde no los hay y fabricó junto a Callejón la jugada del 1-0.

En el minuto 26, el motrileño se aprovechó el único fallo de la zaga granadina hasta ese momento y metió un pase al hueco, donde esperaba el portugués, para rematar de primeras un tiro que se coló por debajo de las piernas del portero visitante.

En otros momentos, esto lo habría aprovechado el conjunto blanco para buscar la sentencia, pero estaba muy relajado y el Granada fue posicionándose poco a poco, llegando al punto de estar cerca de conseguir el empate por medio de Floro Flores.

Ya en la segunda mitad, el once blanco salió mucho más enchufado y la entrada de Di María le dio aire fresco al ataque local. Precisamente, un pase en largo del argentino lo aprovechó Cristiano Ronaldo para colarse dentro del área y poner el 2-0, en el minuto 54.

Con el partido ya encarrilado, y con el Granada con 10 jugadores por la expulsión de Borja Gómez, Mourinho empezó el carrusel de cambios, retirando a un Modric que volvió a dejar notas de calidad en su primer partido como titular y al ariete portugués, que se marchó cojeando del terreno de juego. Aún así, los 'merengues' no redujeron la intensidad y siguieron buscando la portería de Toño.

Xabi Alonso, con un lanzamiento de falta, tuvo opción de aumentar la distancia en el marcador, pero el tercero corrió por cuenta de Higuaín. Özil metió un balón al área, donde se encontraba Benzema en posición de fuera de juego para dar un pase medido al pie del 'Pipita', que esperaba solo en boca de gol para poner el 3-0 definitivo en el marcador.

Cristiano abrió su cuenta goleadora en la presente temporada liguera, pero tuvo que abandonar el césped cojeando. / REUTERS

DECLARACIONES

[”]

CRISTIANO RONALDO
«Tengo un golpe fuerte y espero recuperarme lo antes posible»

JOSÉ MOURINHO
«El equipo tiene que jugar con más intensidad»

El Sevilla se deja un triunfo claro en el punto de penalti

0	RAYO VALLECANO
0	SEVILLA

RAYO VALLECANO: Rubén; Tito, Amat, Casado, Adrián; Trashorras (Gálvez, min. 74), Javi Fuego, Leo Batistao, Lass (Ramiro, min. 64), José Carlos (Dani Giménez, min. 71); Nicki Bille.
SEVILLA: Palop; Cicinho, Botía, Spahic (Maduro, min. 77), Navarro; Medel, Rakitic, Trochowski (Alex Rubio, min. 75), Navas; Manu (Hervás, min. 72) y Negredo.

ÁRBITRO
Clos Gómez (C. Aragonés). Amonestó a Amat (min. 45), Javi Fuego (min. 61), Casado (min. 75) y Gálvez (min. 89), por parte del Rayo Vallecano, y a Rakitic (min. 26) y Botía (min. 53), por parte del Sevilla. Expulsó a Rubén (min. 69), por roja directa, por parte del Rayo Vallecano.

EUROPA PRESS / MADRID
Rayo y Sevilla empataron ayer en el partido disputado en el estadio de Vallecas, después de que los hispalenses desaprovecharan dos lanzamientos de penalti. Gracias al punto que salvaron en su propia casa, los madrileños continúan en la parte alta de la clasificación

El conjunto de Míchel salió muy bien plantado sobre el terreno de juego, controlando el balón y creando ocasiones de peligro constantes. La primera llegó con un penalti de Amat sobre Negredo, tan innecesario como claro, que el delantero envió al poste.

Aunque la relajación hispalense fue aprovechada por el Rayo para meterse en el partido, los visitantes tuvieron muchas más ocasiones para adelantarse en el marcador. La más clara llegó en la segunda parte cuando Rakitic falló desde los 11 metros, condenando el encuentro a unas tablas que el Sevilla no mereció.

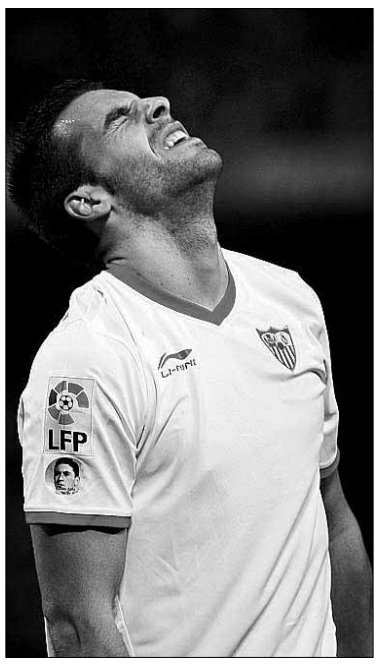
Negredo falló una pena máxima.

El Athletic de Bilbao también sabe ganar sin Llorente

2	ATHLETIC
0	VALLADOLID

ATHLETIC: Iraizoz; Iraola, Ekiza, Gurpegi, Iñigo Perez (San José, min. 87); Iturraspe (Ruiz de Galarreta, min. 46), De Marcos, Muniain (Toquero, min. 89); Susaeta, Aduriz e Ismael Lopez.
VALLADOLID: Jaime; Rukavina, Rueda, Valiente, Peña; Alvaro Rubio (Sastre, min. 61), Víctor Pérez, Ebert (Lolo, min. 87), Oscar (Bueno, min. 79); Omar y Guerra.

ÁRBITRO
Del Cerro Grande (C. Madrileño). Amonestó a Alvaro Rubio (min. 55), por parte del Valladolid.

GOLES
1-0, min. 69, Aduriz. **2-0,** min. 76, Susaeta.

EUROPA PRESS / BILBAO
El Athletic logró doblegar ayer al Valladolid en San Mamés, por lo que los bilbaínos lograron sumar sus primeros puntos en la presente temporada, mientras que los 'pucelanos' perdieron su primer partido.

El conjunto de Marcelo Bielsa fue muy superior al cuadro castellano, pese a que el argentino dejó, una vez más, fuera de la convocatoria a Fernando Llorente. Los 'leones' dominaron el encuentro con facilidad, controlando el centro del campo y llegando con mucho peligro a las inmediaciones de Jaime.

En la primera mitad las tornas estuvieron algo más igualadas, aunque los vascos pudieron adelantarse en distintas ocasiones. En la segunda parte, los de Pucela desaparecieron y dejaron jugar, y ganar, a los bilbaínos.

El Levante remonta el partido en la segunda parte

3	LEVANTE
2	ESPANYOL

LEVANTE: Munúa; Lell, Ballesteros, Héctor Rodas, Juanfran; Iborra, Papa Diop (Míchel, 46'), Barkero, El Zhar (Rubén, 81'), Juanlu, Gekas (Angel, 81').
ESPANTOL: C. Alvarez; Javier López, R. Rodríguez, Forlín, Capdevila; Tejera (Héctor Morreno), Víctor Sánchez, Longo, Verdú (Stuani, 57'), Wakaso (Simao, 51'); Rui Fonte.

ÁRBITRO
Teixeira Vitienes. Amonestó a Longo (3'), Sánchez (29'), Capdevila (32'), Rui Fonte (39'), Cristian Alvarez (42'), Tejera (67') del Espanyol. Y a Diop (16'), Juanfran (58'), y expulsó a Iborra por doble amarilla (68' y 82') del Levante.

GOLES
0-1, min. 21, Longo. **0-2**, min. 24, Sergio Tejera. **1-2**, min. 55, Juanlu. **2-2**, min. 57, Lell. **3-2**, min. 93, Raúl Rodríguez (pp).

EUROPA PRESS / VALENCIA
El Levante se impuso ayer al Espanyol en un partido donde destacó el desmoronamiento de los catalanes en la segunda mitad tras encarrilar el partido con un 0-2, que no supieron aguantar.

Adriano coló un potente disparo por la escuadra valencianista para abrir el marcador y, a la postre, dar la victoria al conjunto 'culé' en el Camp Nou. / REUTERS

Pleno (sufrido) de victorias

El Barcelona doblega al Valencia en un partido complicado, gracias a un golazo de Adriano

BARCELONA	VALENCIA
1	0
Valdés	Diego Alvés
Dani Alves (Jordi Alba, min. 45)	Joao Pereira
Piqué	Rami
Mascherano	Víctor Ruiz
Adriano	Cissokho
Song	Albelda (Gago, min. 76)
Xavi	Tino Costa
Cesc Fábregas (Iniesta, min. 64)	Feghouli (Haedo Valdez, min. 82)
Alexis (Sergio Busquets, min. 86)	Guardado
Messi	Soldado (Jonathan Viera, min. 76)
PedrO	Jonas

ÁRBITRO
Pérez Lasa (C. Vasco). Amonestó a Piqué (min. 12) del Barcelona. También amonestó a Guardado (min. 28), Albelda (min. 63) y a Rami (min.86) del Valencia..

GOL
1-0, min. 23, Adriano.

EUROPA PRESS / BARCELONA
El Barcelona logró la victoria ayer ante el Valencia, con una obra maestra de Adriano en la primera mitad y una pasividad que solo Xavi trató de disimular algo con su elegancia habitual, en un partido correspondiente a la tercera jornada de la Liga disputado en el Camp Nou.

Antes del choque, el estadio 'culé' rindió un merecido homenaje a un futbolista emblema de la casa Andrés Iniesta, que estuvo rodeado de su familia. El centrocampista recibió esta semana el trofeo al 'Mejor jugador' de la UEFA y ofreció el reconocimiento a la afición, que lo aclamó como suele. Además, el recién llegado Alex Song debutó como titular ante su público.

En los primeros compases el Barcelona hizo su fútbol y el Valencia sorprendió alargando el campo y presionando la salida del balón arriba para, a continuación, replegarse cuando los 'culés' superaban la línea de tres cuartos.

El planteamiento 'ché' pareció funcionar y Roberto Soldado tuvo la primera ocasión del encuentro, cuando buscó la escuadra de Valdés con el interior, pero el disparo se perdió por el lateral.

Sin embargo, el Barça pegó primero y de qué forma. A la salida de un córner sacado en corto, Messi pasó a Adriano, que se encontraba en el borde del área, para que este golpeara de forma magistral alojando el esférico en la escuadra defendida por Diego Alves.

Iniesta ofreció a la afición el trofeo como mejor jugador de Europa. / REUTERS

Solo unos minutos después, una gran parada del portero visitante a disparo de Pedro y un tiro picado de Cesc, que se perdió rozando el palo, pudieron abrir brecha en el luminoso.

El Barcelona se retiró al descanso con una superioridad manifiesta en su fútbol, pero sin cerrar el encuentro a su favor. Fábregas volvió a tener una gran ocasión a la vuelta de los vestuarios, cuando Alexis protagonizó una gran jugada en la que superó a Víctor Ruiz y asistió al catalán, que disparó alto. Sin embargo, el pánico se apoderó de los aficionados azulgranas cuando el propio Ruiz marcó al rematar una falta lateral. El árbitro lo anuló por fuera de juego del central.

VILLANOVA BUSCA MÁS. El líder de la Liga se sentía cómodo en el campo, con Xavi comandando la medular con su clase habitual, pero faltaba dinamita. Villanova, que tuvo que sustituir a Dani Alves por Jordi Alba debido a problemas físicos, buscó más presencia en la zona de elaboración, por lo que introdujo a Iniesta. Con el manchego no cambió el guión, ya que los 'culés' llegaron con facilidad, pero no sentenciaron.

Una peligrosa falta de Rami sobre Messi al borde de área acabó con el disparo a la barrera del argentino. Los locales parecían conformistas con el resultado, pero los 'chés' no parecían capaces de inflingir miedo a sus rivales. A pocos minutos del final, Ruiz remató completamente solo un córner merced a un error defensivo, pero su cabezazo se perdió alto.

|TIEMPO MUERTO|

DIEGO IZCO

Legendario

Si tú sumabas portero, laterales izquierdo y derecho, centrales, mediocampistas, extremos y delantero centro, al final te salían once. Y, además, los tenías en perfecto orden de revista, numeraditos todos del uno al once –algo que el rugby, gracias a Dios, conserva- para que tuviésemos claro quién es quién.

Si ahora sumamos todas las nomenclaturas posibles, desde el volante izquierdo al pivote defensivo, pasando por el carrilero, el falso delantero y similares, nos salen treinta y pico jugadores que perfectamente pueden llevar el 77 y jugar como titulares.

El fútbol se ha desorganizado, pero hay jugadores que todavía nos facilitan las cosas. Falcao es un ejemplo: no hay un delantero centro como él en todo el mundo. Hoy por hoy, más aún después de la resaca de una Supercopa para la historia, no es ninguna 'boutade' decir que el colombiano es el mejor '9' del mundo.

Puede que la capacidad goleadora de Cristiano Ronaldo y Lionel Messi sea superior, aunque puede que también venga alentada por los estilos de sus respectivos equipos. Pero como 'centrofóbal', que escribían los argentinos en tiempos, no tiene rival. Su capacidad para el desmarque, para jugar a un toque, para dibujar la portería entre las cejas desde casi cualquier parte del campo, su poderío en el salto y el remate de cabeza, su capacidad para fijar centrales y jugar de espaldas… La exhibición de la primera parte de la Supercopa es legendaria. Tres goles y dos postes… y todo ello después de que Di Matteo hubiese aleccionado a sus zagueros, los mismos que secaron (mediaron dos milagritos, vale) al Barça en semifinales de la pasada 'Champions', de que Falcao era el verdadero peligro, el hombre al que había que vigilar, atar en corto o placar al tobillo si hiciese falta.

El fútbol se desnaturaliza, pero mientras siga dependiendo de los goles, tipos como Falcao lo devuelven a sus raíces. ■

Espectacular momento en la primera curva, donde el Lotus de Grosjean pasa por encima del Ferrari de Alonso, que había sido embestido por el McLaren descontrolado de Hamilton. / JAN VAN DE VEL (REUTERS)

Button logra ganar y Alonso no llega a la primera curva

Accidente del líder. Sebastian Grosjean, que ha sido sancionado sin correr en la carrera de Monza, encierra a Lewis Hamilton en la salida, quien, tras el golpe, se lleva por delante al piloto asturiano

Vettel, el gran beneficiado. El británico de McLaren aguanta el primer puesto hasta el final de la prueba, mientras que el alemán de Red Bull termina segundo y recorta diferencias en el Mundial

AGENCIAS / SPA

El piloto británico Jenson Button (McLaren) se impuso ayer en el Gran Premio de Bélgica, disputado en el Circuito de Spa, por delante del alemán Sebastian Vettel (Red Bull) y del finlandés Kimi Raikkonen, mientras que el español Fernando Alonso (Ferrari) tuvo que abandonar por un accidente en la primera curva.

El campeón del mundo en 2009 dominó con claridad una carrera marcada por el incidente ocurrido en el primer giro. En la salida, el francés Sebastian Grosjean (Lotus) encerró al británico Lewis Hamilton (McLaren) contra el muro, quien pisó la hierba y perdió el control de su monoplaza. En ese momento, el británico chocó con el francés y embistió al asturiano, que marchaba por delante del accidente en quinto lugar.

Vettel (i), Button y Raikkonen formaron el podio de Bélgica. / REUTERS

El español permaneció unos segundos sentado en el coche aturdido por el golpe, pero salió de su 'cockpit' por su propio pie. «Hola. Gracias por todos los mensajes de apoyo. Estoy bien y al cien por cien pensando ya en Monza», escribió el piloto de la escudería del 'Cavallino Rampante' en su cuenta de Twitter. Por primera vez en 23 carreras, Alonso se quedó sin puntuar.

Mientras, en la hierba, Hamilton, que ganó en Hungría la última prueba antes de la pausa de agosto, recriminó la maniobra a Grosjean tocándose con el dedo la cabeza en clara alusión a que aquella había sido una maniobra de locos. «Estoy feliz de que todos estén bien», subrayó más tarde el piloto de Lotus. «Fue una buena salida, pero luego todo se estropeó».

El español de Ferrari permaneció unos minutos en el coche aturdido por el choque, pero luego confirmó que estaba bien

El Sauber de Sergio Pérez también se vio implicado en la colisión y tuvo que abandonar la carrera, que fue neutralizada durante tres vueltas por el 'safety car'.

Vettel se aprovechó del accidente del líder del Mundial y utilizó una estrategia a una parada con la que consiguió ascender hasta la segunda plaza, apretando así la clasificación del campeonato. Para el alemán fue imposible alcanzar los niveles del McLaren de Button, quien sacó el máximo rendimiento a su monoplaza y terminó la carrera a más de 14 segundos de su inmediato perseguidor, consiguiendo su segunda victoria de la temporada y entrando en la lucha por el título.

La batalla por la tercera plaza dio emoción a la prueba. Raikkonen y el alemán Michael Schumacher (Mercedes) protagonizaron una gran carrera, pasándose continuamente para poder subirse al cajón más bajo del podio, hasta que el germano tuvo problemas en sus neumáticos y se vio obligado a pasar por 'boxes', lo que le relegó hasta la séptima plaza.

El brasileño Felipe Massa (Ferrari) hizo su trabajo de escudero de Alonso y le quitó un punto a uno de sus rivales por el Mundial, el australiano Mark Webber (Red Bull), que solo pudo ser sexto, justo por detrás de Massa.

Por su parte, el español Pedro Martínez de la Rosa (HTR) se tuvo que conformar con la decimoctava plaza, quedando una vez más mejor que su compañero de equipo, el hindú Narain Karthikeyan.

De esta forma, tras un movido Gran Premio en Bélgica, Webber se queda a 32 puntos de Alonso en la clasificación general, mientras que los 18 puntos que sumó Vettel le sitúan a 24 del asturiano.

SUSPENSIÓN Y MULTA. Horas después del término de la carrera, los comisarios de la prueba decidieron excluir a Grosjean del Gran Premio de Italia el próximo domingo como causante del grave accidente en Bélgica. Además, el piloto de Lotus deberá pagar 50.000 euros de multa por su errática maniobra en la salida.

DECLARACIONES

[”]

JENSON BUTTON

«No ha sido un buen año, pero vamos a ver si somos capaces de hacer lo mismo en la carrera de Monza»

[”]

SEBASTIAN VETTEL

«Ha sido una carrera loca desde mi posición en parrilla, sobre todo después del accidente de la primera curva»

[”]

FERNANDO ALONSO

«Al volver a ver las imágenes, ves que te puede pasar un coche por la cabeza o por las manos»

[”]

SEBASTIAN GROSJEAN

«Fue una buena salida, pero luego todo se estropeó. Estoy feliz de que los demás pilotos estén bien»

El monoplaza de Hamilton tuvo que ser retirado de la pista con una grúa tras el accidente. / REUTETRS

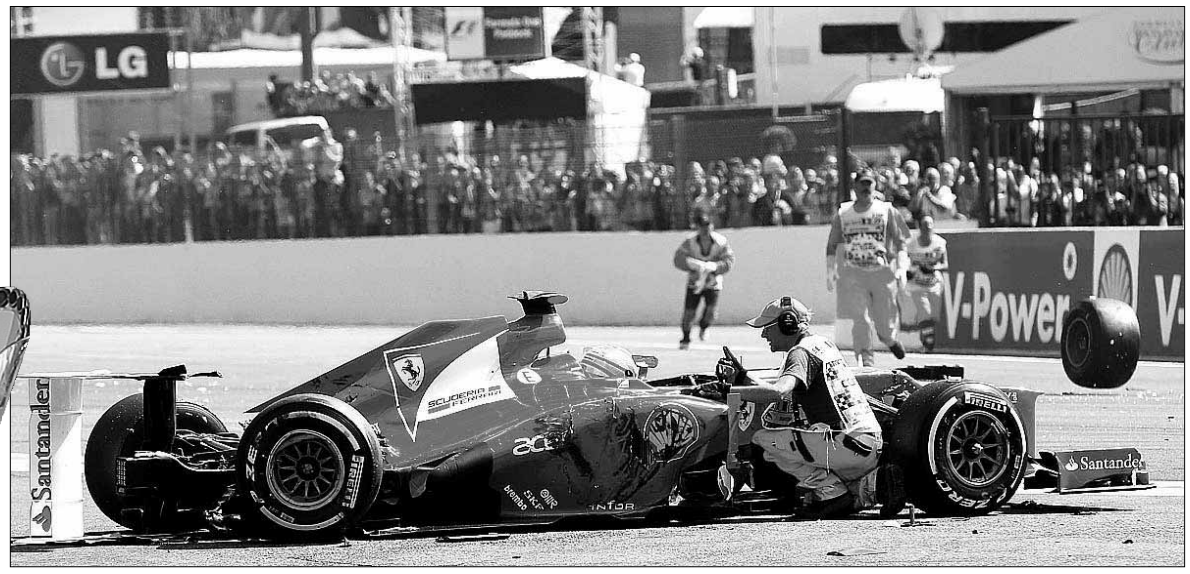

Alonso permaneció varios minutos dentro del Ferrari, pero pudo salir por su propio pie. / REUTERS

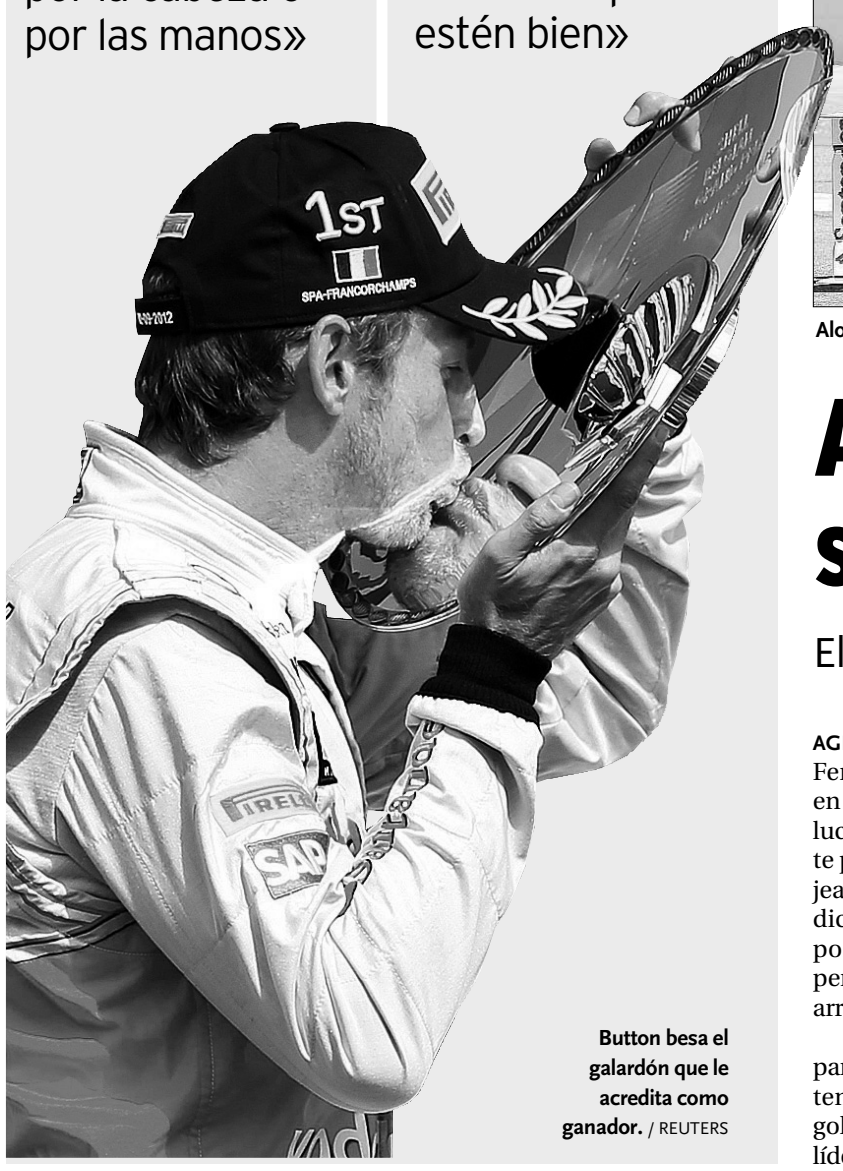

Button besa el galardón que le acredita como ganador. / REUTERS

Alonso: «El golpe fue como si me arrollara un tren»

El asturiano se siente afortunado porque el incidente pudo ser peor

AGENCIAS / SPA

Fernando Alonso, que abandonó en Bélgica después de verse involucrado en un tremendo accidente provocado por Sebastian Grosjean, aseguró tras las pruebas médicas que se siente «afortunado», porque no tiene ninguna herida, pero que «el golpe fue como si me arrollara un tren».

«Me llevaron al centrosanitario para hacer algún chequeo. Pero no tenía nada mal, solo un dolor del golpe en sí y nada más», afirmó el líder del Mundial.

En cuanto al suceso, el asturiano fue muy gráfico: «El golpe ha sido como si me arrollara un tren». El doble campeón valoró la seguridad de los monoplazas de Fórmula Uno y se refirió a las numerosas acciones en las que se ve involucrado el piloto francés: «De 11 carreras, Grosjean se ha tocado en siete. Tiene la cultura de la GP2. Los chicos que llegan de esas categorías tienen esa tendencia».

Alonso no está preocupado por los puntos perdidos en Spa: «No cambia nada en el Mundial. Lo que hemos perdido hoy, lo recuperaremos otro día». «Ahora el mejor coche es el McLaren, así que preocupa un poco menos tener segundo a Vettel», afirmó.

SATISFACCIÓN DE VETTEL. Precisamente el perseguidor del español en la batalla por el título se mostró satisfecho después de colocarse segundo en la clasificación del Mundial. «Está bien volver a luchar por los puntos, estar en el podio y tengo ganas de seguir igual en Monza», subrayó.

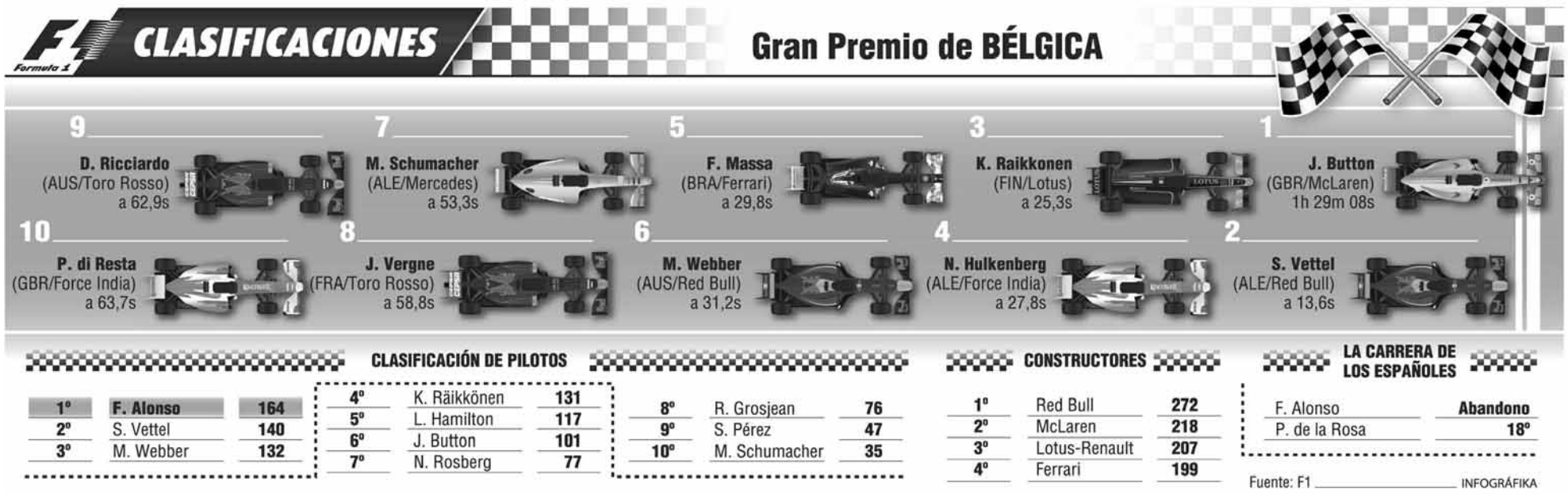

Piedra se consagra en Los Lagos y 'Purito' aguanta

El de Caja Rural, habitual en las escapadas, se impone, mientras el catalán sale reforzado

EUROPA PRESS / LAGOS

El ciclista español Antonio Piedra (Caja Rural) se impuso ayer en la decimoquinta etapa de la Vuelta a España, disputada sobre 186,5 kilómetros entre La Robla (León) y Lagos de Covadonga (Asturias) y en la que Joaquim 'Purito' Rodríguez (Katusha) consiguió mantener el 'maillot' rojo.

Viendo el recorrido, la segunda etapa 'reina' de esta edición de la ronda nacional parecía que iba a ser una maravilla para el espectador, pero una agonía para los ciclistas. Además del maravilloso paisaje que ofrecían Los Picos de Europa, lo mejor estaba al final, donde la audiencia, tanto en directo como por televisión, podía disfrutar de los maravillosos Lagos de Covadonga. Sin embargo, tras ese paraíso natural se escondían ascensos de hasta un 16 por ciento de inclinación, especialmente en La Huesera. El que dominase sus fuerzas hasta ese punto, podría atacar entonces con posibilidades de victoria.

Al poco de la salida, se formó un grupo de casi 20 escapados que a 40 kilómetros para el final se redujo a la mitad, entre ellos cinco españoles, que consiguieron una ventaja de casi un cuarto de hora sobre el pelotón, lo que les permitió soñar con la victoria.

A 10 kilómetros de la llegada a meta, Antonio Piedra (Caja Rural) se escapó del grupo de cabeza y se colocó a 22 segundos de su excompañeros de fuga. Una ventaja que ascendió a 40 cuando quedaban nueve kilómetros para terminar.

Mientras, por detrás, entre los favoritos para llegar de rojo a Madrid, en el Santuario de Covadonga empezó la verdadera carrera. El equipo británico Sky empezó a enfilar el pelotón por lo que se presumía una interesante lucha entre su jefe de filas, el británico Chris Froome y Alejandro Valverde (Movistar) por el tercer puesto en la clasificación general.

A su vez, Dani Navarro (Saxo) y el colombiano Nairo Quintana (Movistar) reaccionaron y se separaron del grupo para ayudar a sus líderes, por lo que la responsabilidad siguió en manos del Sky. A falta de cuatro kilómetros, con el pelotón llegando al momento clave de La Huesera, el dibujo de la carrera pareció perfilado. Piedra tenía la etapa casi en el bolsillo, pero el grupo de favoritos aún no había dicho su última palabra.

Un ataque de Alejandro Valverde empezó a cambiar las cosas. Le siguieron, cómo no, Alberto Contador (Saxo) y 'Purito' Rodríguez, pero, sorprendentemente, Froome decía adiós a sus aspiraciones al situarse, desfondado, en la cola del pelotón. Los Lagos pudieron con el británico.

Por delante, el de Pinto castigó al cuarteto formado por los primeros clasificados en la general y Quintana, y solo 'Purito' le pudo seguir.

Sin embargo, el madrileño no pudo aguantar el tremendo tirón durante muchos metros, por lo que el fiel gregario del Katusha consiguió devolver a su líder al grupo de los 'grandes'.

El espectáculo continuó en los últimos kilómetros con ataques constantes. Contador encogió el corazón del espectador cada vez que amagó con una arrancada de las suyas. Sin embargo, el que finalmente se decidió a distanciarse fue Valverde, sin mucho éxito, ya que los tres cruzaron la línea de meta con el mismo tiempo.

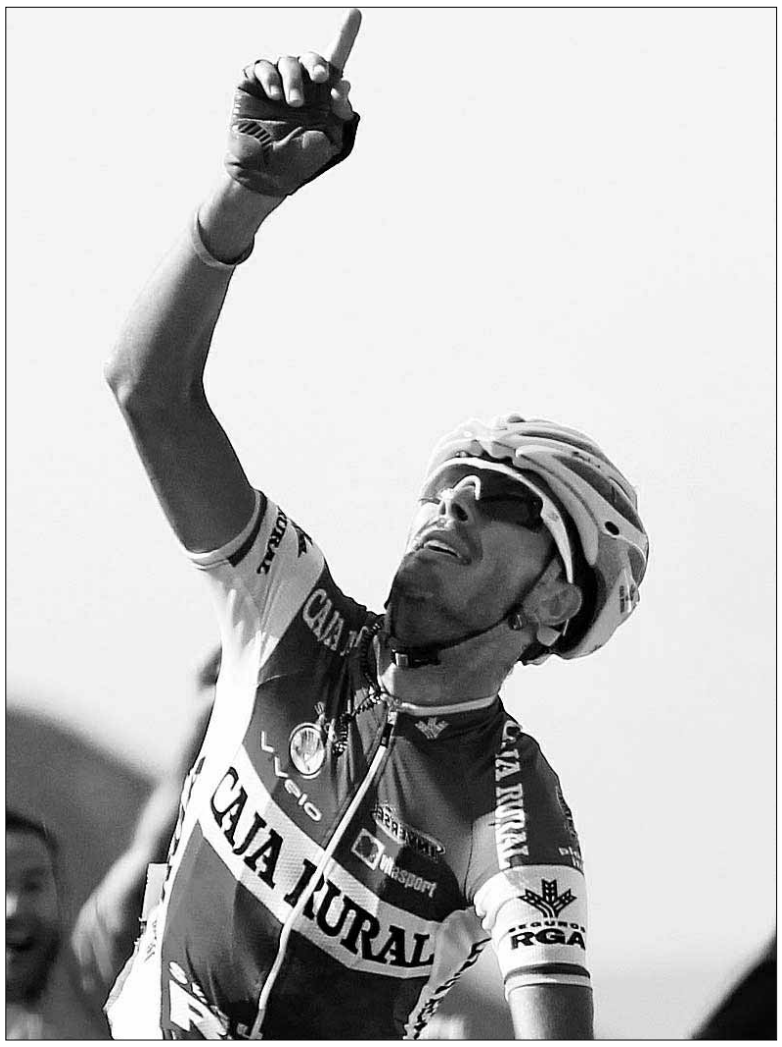

Antonio Piedra finalizó con éxito una escapada de 40 kilómetros. / REUTERS

Nueve minutos antes, Antonio Piedra logró el mayor éxito de un habitual en las fugas: coronar en solitario la una de las etapas 'reinas' de la Vuelta.

DÍA CLAVE. Tras los Lagos, hoy llega el Cuitunigru, con rampas del 24 por ciento de desnivel y después de haber tenido que superar tres puertos de primera categoría, San Lorenzo, la Cobertoria y Pajares. Una etapa que, por las diferencais en la meta, puede ser definitiva para el podio de Madrid.

Servicio nº 1 en relaciones personales

Buzón de Amig@s

Todos los anuncios disponen de la voz REAL del anunciante

También en la web http://adelantado-sg.encuentros.net

GARANTIZADO SERVICIO VERIFICADO ANTE NOTARIO

CHICA busca CHICO

Mujer alegre, simpática, sincera, busca chico, para amistad en principio y posible relación estable. No malos rollos. Madrid. **Buzón: 973279**

Mujer de 62 años, 1,59, 58 kg., trigueña, busca hombre. Madrid. **Buzón: 973240**

Deseo conocer señor no muy obeso, educado, primero para amistad, lo que surja. Yo, mujer sin cargas familiares, 1,53, argentina. **Buzón: 726544**

Mujer seria, sentimental, gustando hablar, desea conocer señor entre 65-70 años, divertido, honesto, amable, sin compromiso, gustándole pasear, cine, baile, hablar, para amistad. Madrid. **Buzón: 978803**

Mujer sincera, honesta, 58 años, desea conocer chico edad similar, para hablar y conocerse. Madrid. **Buzón: 973169**

Paquita, separada, actualmente con pareja pero no estoy bien, 2 hijos. Me gustaría conocer hombre, para amistad y relación seria. **Buzón: 234792**

Gloria, 47 años, normal, 1,65, un poco gordita, sincera, agradable, con carácter, separada, no casada, sin hijos. Busco hombre. Madrid. **Buzón: 619964**

Busco chico moreno, ojos azules, cariñoso, guapo. **Buzón: 619718**

Pilar, extrovertida, simpática, alegre, amiga de sus amigos, sincera, honesta, madura, ideas claras. Busco amigo, compañero, hombre maduro, ideas claras. **Buzón: 612779**

Ana, atractiva, con clase, saber estar. Me gusta bailar, campo, deportes, playa. Deseo conocer persona para relación esporádica, ser felices. **Buzón: 611471**

Nuria, trabajo, sincera, cariñosa, agradable, Me gusta salir a cenar, bailar. Me gustaría conocer chico cariñoso, guapo, agradable, fumador, tatuajes. **Buzón: 611168**

Chica, 55 años, enfermera, gustando pasear, bailar, playa, busca hombre entre 55-60 años, legal, no le gusten malos rollos, para amistad y lo que surja. Aranjuez, Madrid. **Buzón: 973609**

María Isabel, vivo en Madrid, 28 años. Me gusta salir, pasear, cine. Busco chico sincero, amable, no importa físico. Madrid. **Buzón: 611396**

Marisa, auxiliar de geriatría, sencilla, romántica. Me gusta andar, el monte, ir en bici. Deseo conocer hombre para relación seria. **Buzón: 619236**

Deseo conocer chico que me robe el corazón. Yo, chica gustando nadar, animales. Madrid. **Buzón: 619141**

Deseo conocer una persona que me haga feliz, que sepa hacer una sonrisa en mi cara. Madrid. **Buzón: 619100**

Chica alegre, trabajadora, de buenos sentimientos, busca chico. Madrid capital. **Buzón: 223516**

Isabel, rubia, pelo muy corto, ojos pardos. Me gusta leer, pasear, bailar, pintura. Deseo conocer persona afín, mismas aficiones. Madrid. **Buzón: 772971**

Rocío. Me gusta bailar. Busco chicos de Madrid, buena gente, entre 36-45 años, majos, sanos, soltero, no importa si tienen hijos gustándoles deporte, para fines serios. Madrid. **Buzón: 972151**

Mónica, 38 años, bajita, bastante gruesa. Me gusta playa, tomar un cortado, leer, ver tele. Busco persona para amistad y lo que surja. **Buzón: 971732**

María Pilar, 62 años, rubia, 1,62, delgadita, trabajando. Me gusta cine, ir a cafetería, bailar. Busco señor formal, serio, educado, entre 60-62 años, para pareja estable. Madrid. **Buzón: 971558**

Sonia, 36 años, separada, 2 niños, morena, 1.70, ojos verdes, sencilla. Me gusta cine, bailar. Deseo conocer hombre cariñoso, simpático. **Buzón: 612864**

Consuelo. Me gusta playa, dialogar, pasear, teatro, cine, bailar. Busco señor entre 60-64 años, con gustos similares. **Buzón: 979441**

Dori, de Madrid, 42 años, separada con un niño de 8 años, peluquera. Busco chico a partir de 33 años, sincero, gustando cine, bailar, pasear. Madrid. **Buzón: 971630**

Esperanza, inquieta, madrileña, 65 años. Deseo conocer hombre gustando salir, teatro, cine, viajar de vez en cuando, para pasear, ir al cine, teatro, etc. Madrid. **Buzón: 971247**

CHICO busca CHICA

Chico moreno, calvito, dotado, casado, desea conocer mujeres entre 45-50 años, para relaciones esporádicas. Pueblo de Segovia. **Buzón: 971647**

Juan, trabajo en Riaza, bajito, fuerte, un poco calvo. Deseo conocer persona similar, simpática, gustando salir, hacer cosas, para compartir una nueva vida. Mensaje con teléfono. **Buzón: 978036**

Nacho. Deseo conocer chica para conversar. Segovia. **Buzón: 663664**

Chico moreno, majo, simpático, desea conocer chica similar, simpática, para conocerse poco a poco. Segovia. **Buzón: 233424**

Chico de 42 años, soltero, sin cargas, trabajo estable, muy cariñoso, busca chica, para relación estable. Seriedad. Ávila. **Buzón: 458154**

Juan, 46 años, formal, sin vicios, formal, simpático, cariñosos, educado, fiel, 1,80, busca chica española, entre 30-38 años, alta, un poco rellenita, grande, atractiva, relación estable. Madrid. **Buzón: 556586**

Chico de Madrid, 39 años, busca mujer para relaciones. Madrid. **Buzón: 701825**

Miguel, de Madrid, 51 años, separado, 3 hijos mayores,. Busco mujer madura, de Madrid, femenina, cariñosa, apasionada, gustándole juego, pasarlo bien, para relaciones, amistad, algo bonito. Madrid. **Buzón: 973406**

Divorciado de 46 años, atractivo, funcionario, serio, buena persona, hogareño, busca mujer similar, para amistad, lo que surja. Torrelodones, Madrid. **Buzón: 587190**

Casado de 46 años, atractivo, serio, discreto, busca chica similar, para buenos momentos y amistad. Majadahonda, Madrid. **Buzón: 582069**

Chico normal, moreno, desea conocer una chica para lo que surja. Madrid. **Buzón: 971425**

Caballero viudo, mediana edad, bien situado, buena posición, residiendo en Madrid, estudios superiores, busca persona compatible, para ocio. Madrid. **Buzón: 234590**

Caballero viudo, 49 años, mediana edad, bien situado, residiendo en Madrid, estudios superiores, deportista, busca compañera, similar edad. Madrid. **Buzón: 226504**

Cincuentón mediana edad, busca mujer buen nivel, ex deportista, estudios superiores, residente en Madrid o provincias próximas. **Buzón: 456969**

Viudo de casi 50 años, busca compañera bien situada, deportista, físicamente bien, audaz, inteligente, con capacidad de sorprender. Madrid. **Buzón: 451712**

Hombre mayor, jovial, divorciado hace tiempo, desea conocer mujer similar edad o más joven, para quererse. **Buzón: 619755**

Hombre de 59 años, soltero, busca compañera edad similar, clase trabajadora, para relación estable. Madrid capital. **Buzón: 224374**

Chico desea conocer una mujer sensual, cariñosa, gustándole reír, divertirse, salir, para pasar buenos momentos. Madrid. **Buzón: 701820**

Señor jubilado, serio, viudo, sencillo, gustando naturaleza, viajar, deportes, bailar, desea conocer señora para relación seria. **Buzón: 233916**

Señor cerca de los 70, sencillo, buena persona, busca señora igual, para relación seria, pasarlo bien, vivir resto vida. Madrid. **Buzón: 452335**

AMISTAD

Ana. Deseo conocer gente para amistad, salir a pasear, compartir ocio, cine, ir al campo, viajar. Ávila. **Buzón: 972293**

Ana, divorciada, tres hijos, farmacéutica, en paro. Me gusta leer, campo, viajar, reír, divertirme sanamente. Busco gente para amistad y pasarlo bien. **Buzón: 972805**

Mujer de 55 años, vivo en la provincia de Madrid alrededores, viuda, sin cargas, normal, busca amigos/as, para cambiar el ritmo de vida. Madrid. **Buzón: 971943**

Mari Ángeles. Me gusta salir, cine, viajar, deporte, campo, pasear. Busco amistad, amigos y amigas. **Buzón: 971911**

Busco persona sencilla, de buenos sentimientos. Yo, chica trabajadora, sencilla, muy cariñosa. **Buzón: 612804**

CHICO busca CHICO

Chico, 43 años, simpático, agradable, sociable, no fumador, no bebedor, busca hombre simpático, agradable, honesto, no fumador, no bebedor, para salir, cine, exposiciones, masajes. Escuchar mensaje. Madrid. **Buzón: 976637**

Chico busca hombre macho ibérico, para relaciones estables. **Buzón: 458142**

Quique, 1,70, 80 kg., 53 años. Deseo conocer un chico de unos 30 años, para relaciones esporádicas. **Buzón: 972544**

Hombre de 43 años, moreno castaño, 1.77, 80 kg, gustando cine, escuchar música, animales de compañía especialmente los perros, pasear, charlar, ver a la gente. Madrid. **Buzón: 973760**

Busco chico activo, guapo, entre 30-50 años, para relaciones y algo más. **Buzón: 663667**

Busco joven de Madrid, entre 18-30 años, para pasar buenos ratos. Madrid. **Buzón: 458237**

Víctor, 22 años, castaño, ojos marrones, 1.81, 90 kg, no afeminado. Busco chicos entre 22-30 años, para amistad. Madrid. **Buzón: 452337**

Víctor, 21 años, ojos marrones, 1,81, 88 Kg, majete, legal, guapete, simpático, no afeminado. Busco chico para relación estable. Madrid. **Buzón: 457816**

Hombre pasivo, casado, 61 años, busca chico entre 45-55 años, para relaciones esporádicas y duraderas. Madrid. **Buzón: 554309**

Hombre de 47 años, 1,70, 82 Kg., activo-pasivo busca persona entre 40-50 años, no importa casado, para relaciones esporádicas. Imprescindible no ambiente ni afeminados, absoluta discreción. Madrid. **Buzón: 553106**

CHICA busca CHICA

Carmen, simpática, agradable. Me gusta salir, arreglarme, viajar, cocinar. **Buzón: 612967**

Chica busca chica para relación esporádica. **Buzón: 234864**

OTRAS RELACIONES

Chico de 30 años busca travestí por la zona de Madrid, para fantasías. Madrid. **Buzón: 974354**

Señor de 63 años busca mujer o pareja sólo para ella, entre 60-80 años, serios, para relaciones esporádicas. Madrid. **Buzón: 457180**

Chico de Madrid, busca parejas, para amistad y posible relación. Madrid. **Buzón: 974228**

CONTACTA POR SMS
Envía MEN ASE seguido del buzón y tu mensaje al 27775**
(Máx 145 caracteres)
Ej: MEN ASE 556677 Soy Juani rubia...

806 404 623*
• DEJA TU PRESENTACIÓN
• ¡ESCUCHA OTRAS PRESENTACIONES Y CONTACTA!
• HABLA EN DIRECTO CON ELL@S

ANÚNCIATE GRATIS
902 887 421
Te avisamos gratis a tu móvil cuando tengas mensajes o encontremos gente compatible contigo

SERVICIO DE ATENCIÓN AL CLIENTE 902 440 140 DE LUNES A VIERNES DE 9 A 19 HORAS

Sus datos serán incluidos en un fichero titularidad de ATS para la gestión del servicio de relaciones personales, y para ofrecerle promociones futuras. Para acceso, oposición, rectificación y cancelación: 902 440 140. *Coste 806: Precio máximo Red Fija 1,21 euros/minuto. Red Móvil 1,57 euros/minuto. IVA incluido.Mayores de 18 años. - ATS S.A. - Apdo. de Correos 18070 - Madrid 28080** Coste SMS: 1,45 euros/SMS IVA incluido. Mayores de 18 años. Máx. 145 caracteres. ATS S.A. Apdo. de Correos 18070 Madrid 28080. informacion@atssa.es / Nº Atn. Cliente: 902440140

FÚTBOL. PRIMERA DIVISIÓN

RESULTADOS

Real Betis-At. Madrid	-
Athletic Club-Valladolid	2 - 0
Levante-Espanyol	3 - 2
Real Zaragoza-Málaga	0 - 1
Mallorca-Real Sociedad	1 - 0
Celta de Vigo-Osasuna	2 - 0
Barcelona-Valencia	1 - 0
Deportivo-Getafe	1 - 1
Real Madrid-Granada	3 - 0
Rayo Vallecano-Sevilla	0 - 0

PRÓXIMA JORNADA

Sevilla-Real Madrid
Granada-Deportivo
Getafe-Barcelona
Valencia-Celta de Vigo
Osasuna-Mallorca
Real Sociedad-Real Zaragoza
Málaga-Levante
Espanyol-Athletic Club
Valladolid-Real Betis
At. Madrid-Rayo Vallecano

			TOTALES						CASA						FUERA					
	EQUIPOS	Puntos	J	G	E	P	GF	GC	J	G	E	P	GF	GC	J	G	E	P	GF	GC
1	Barcelona	9	3	3	0	0	8	2	2	2	0	0	6	1	1	1	0	0	2	1
2	Mallorca	7	3	2	1	0	4	2	2	2	0	0	3	1	1	0	1	0	1	1
3	Rayo Vallecano	7	3	2	1	0	3	1	2	1	1	0	1	0	1	1	0	0	2	1
4	Málaga	7	3	2	1	0	3	1	1	0	1	0	1	1	2	2	0	0	2	0
5	Valladolid	6	3	2	0	1	3	2	1	1	0	0	2	0	2	1	0	1	1	2
6	Deportivo	5	3	1	2	0	6	4	2	1	1	0	3	1	1	0	1	0	3	3
7	Sevilla	5	3	1	2	0	3	2	1	1	0	0	2	1	2	0	2	0	1	1
8	At. Madrid	4	2	1	1	0	5	1	1	1	0	0	4	0	1	0	1	0	1	1
9	Real Madrid	4	3	1	1	1	5	3	2	1	1	0	4	1	1	0	0	1	1	2
10	Getafe	4	3	1	1	1	4	4	1	1	0	0	2	1	2	0	1	1	2	3
11	Levante	4	3	1	1	1	4	5	2	1	1	0	4	3	1	0	0	1	0	2
12	Real Betis	3	2	1	0	1	6	5	1	0	0	1	1	2	1	1	0	0	5	3
13	Celta de Vigo	3	3	1	0	2	3	3	2	1	0	1	2	1	1	0	0	1	1	2
14	Real Zaragoza	3	3	1	0	2	2	3	2	0	0	2	0	2	1	1	0	0	2	1
15	Athletic Club	3	3	1	0	2	5	9	2	1	0	1	5	5	1	0	0	1	0	4
16	Real Sociedad	3	3	1	0	2	3	7	1	1	0	0	2	1	2	0	0	2	1	6
17	Valencia	2	3	0	2	1	4	5	1	0	1	0	3	3	2	0	1	1	1	2
18	Granada	1	3	0	1	2	1	5	1	0	1	0	1	1	2	0	0	2	0	4
19	Espanyol	0	3	0	0	3	4	7	1	0	0	1	1	2	2	0	0	2	3	5
20	Osasuna	0	3	0	0	3	1	6	1	0	0	1	1	2	2	0	0	2	0	4

QUINIELA

02-09-2012

1.	Athletic Club - Valladolid	X
2.	Levante - Espanyol	X
3.	Mallorca - R.Sociedad	X
4.	Celta - Osasuna	X
5.	Barcelona - Valencia	X
6.	Deportivo - Getafe	X
7.	R.Madrid - Granada C.F	X
8.	Rayo Vallecano - Sevilla	X
9.	Girona - Ponferradina	X
10.	Elche - Las Palmas	X
11.	Lugo - Córdoba	X
12.	Racing - Sporting	X
13.	Murcia - Huesca	X
14.	**Xerez - Mirandés**	X
15.		

FÚTBOL. SEGUNDA DIVISIÓN

RESULTADOS

Almería-Real Madrid-Castilla	1 - 0
Barcelona B-Sabadell	2 - 0
Villarreal-Guadalajara	2 - 1
Girona-Ponferradina	1 - 0
Alcorcón-Hércules	1 - 0
Elche-Las Palmas	3 - 1
Lugo-Córdoba	1 - 1
Real Racing-Sporting	0 - 0
Real Murcia-Huesca	2 - 1
Numancia-Recreativo	0 - 0
Xerez-Mirandés	0 - 4

PRÓXIMA JORNADA

Mirandés-Numancia
Recreativo-Real Murcia
Huesca-Real Racing
Sporting-Lugo
Córdoba-Elche
Las Palmas-Alcorcón
Hércules-Girona
Ponferradina-Villarreal
Guadalajara-Barcelona B
Sabadell-Almería
Real Madrid-Castilla-Xerez

			TOTALES						CASA						FUERA					
	EQUIPOS	Puntos	J	G	E	P	GF	GC	J	G	E	P	GF	GC	J	G	E	P	GF	GC
1	Elche	9	3	3	0	0	9	4	2	2	0	0	7	3	1	1	0	0	2	1
2	Almería	9	3	3	0	0	8	5	2	2	0	0	3	1	1	1	0	0	5	4
3	Girona	7	3	2	1	0	6	1	2	1	1	0	1	0	1	1	0	0	5	1
4	Real Murcia	7	3	2	1	0	5	3	2	1	1	0	2	1	1	1	0	0	3	2
5	Villarreal	7	3	2	1	0	4	2	2	2	0	0	4	2	1	0	1	0	0	0
6	Numancia	5	3	1	2	0	3	1	2	1	1	0	2	0	1	0	1	0	1	1
7	Córdoba	5	3	1	2	0	3	1	1	1	0	0	2	0	2	0	2	0	1	1
8	Lugo	5	3	1	2	0	3	2	2	1	1	0	2	1	1	0	1	0	1	1
9	Huesca	4	3	1	1	1	3	3	1	0	1	0	1	1	2	1	0	1	2	2
10	Las Palmas	4	3	1	1	1	3	4	1	0	1	0	1	1	2	1	0	1	2	3
11	Alcorcón	4	3	1	1	1	2	3	2	1	1	0	2	1	1	0	0	1	0	2
12	Recreativo	4	3	1	1	1	1	2	1	1	0	0	1	0	2	0	1	1	0	2
13	Mirandés	3	3	1	0	2	4	2	1	0	0	1	0	1	2	1	0	1	4	1
14	Barcelona B	3	3	1	0	2	8	8	2	1	0	1	6	5	1	0	0	1	2	3
15	Ponferradina	3	3	1	0	2	4	5	1	1	0	0	2	0	2	0	0	2	2	5
16	Real Madrid-Castilla	3	3	1	0	2	4	5	1	1	0	0	3	2	2	0	0	2	1	3
17	Xerez	3	3	1	0	2	3	6	2	1	0	1	2	4	1	0	0	1	1	2
18	Sabadell	2	3	0	2	1	0	2	1	0	1	0	0	0	2	0	1	1	0	2
19	Sporting	1	3	0	1	2	2	5	1	0	0	1	2	3	2	0	1	1	0	2
20	Real Racing	1	3	0	1	2	0	3	2	0	1	1	0	1	1	0	0	1	0	2
21	Guadalajara	1	3	0	1	2	3	8	1	0	0	1	1	5	2	0	1	1	2	3
22	Hércules	0	3	0	0	3	1	4	1	0	0	1	1	2	2	0	0	2	0	2

PRÓXIMO BOLETO

09-09-2012

1.	R. Madrid Castilla - Xerez
2.	Sabadell - Almería
3.	Guadalajara - Barcelona B
4.	Ponferradina - Villarreal
5.	Hércules - Girona
6.	Las palmas - Alcorcón
7.	Spórting - Lugo
8.	Huesca - Racing
9.	Recreativo - Murcia
10.	Mirandés - Numancia
11.	Ourense - Tenerife
12.	Alavés – Real Unión
13.	Reus - Sant Andreu
14.	Melilla - Cacereño
15.	**Córdoba - Elche**

1ª

	At. Madrid	Athletic Club	Barcelona	Celta de Vigo	Deportivo	Espanyol	Getafe	Granada	Levante	Málaga	Mallorca	Osasuna	Rayo Vallecano	Real Betis	Real Madrid	Real Sociedad	Real Zaragoza	Sevilla	Valencia	Valladolid
At. Madrid		4-0																		
Athletic Club														3-5						2-0
Barcelona																5-1			1-0	
Celta de Vigo										0-1		2-0								
Deportivo							1-1					2-0								
Espanyol																	1-2			
Getafe															2-1					
Granada																		1-1		
Levante	1-1					3-2														
Málaga											1-1									
Mallorca						2-1										1-0				
Osasuna			1-2																	
Rayo Vallecano								1-0										0-0		
Real Betis													1-2							
Real Madrid								3-0											1-1	
Real Sociedad				2-1																
Real Zaragoza										0-1										0-1
Sevilla							2-1													
Valencia					3-3															
Valladolid									2-0											

2ª

	Alcorcón	Almería	Barcelona B	Córdoba	Elche	Girona	Guadalajara	Hércules	Huesca	Las Palmas	Lugo	Mirandés	Numancia	Ponferradina	Real Madrid-Castilla	Real Murcia	Real Racing	Recreativo	Sabadell	Sporting	Villarreal	Xerez
Alcorcón							1-1	1-0														
Almería															1-0							2-1
Barcelona B		4-5																	2-0			
Córdoba																	2-0					
Elche										3-1				4-2								
Girona														1-0					0-0			
Guadalajara						1-5																
Hércules					1-2																	
Huesca													1-1									
Las Palmas											1-1											
Lugo				1-1				1-0														
Mirandés									0-1													
Numancia																		0-0		2-0		
Ponferradina	2-0																					
Real Madrid-Castilla			3-2																			
Real Murcia				0-0					2-1													
Real Racing										0-1										0-0		
Recreativo												1-0										
Sabadell																					0-0	
Sporting																2-3						
Villarreal							2-1								2-1							
Xerez												0-4						2-0				

Aldeas Infantiles SOS
Un hogar y un futuro para 2.716 niños en España y Latinoamérica.
Asóciate o haz un donativo: 902 33 22 22
Aldeas Infantiles SOS de España
www.aldeasinfantiles.es

AVANT ENTRE MADRID, SEGOVIA y VALLADOLID (NUEVA ESTACIÓN)

TREN	DIAS DE CIRCULACION							Madrid	Segovia	Valladolid
AVANT(1)	L	M	X	J	V			7:38	8:06	8:43
AVANT	L	M	X	J	V	S	D	9:40	10:08	10:45
AVANT(2)						S	D	10:30	10:58	---
AVANT	L	M	X	J	V	S	D	11:30	11:58	12:35
AVANT(1)	L	M	X	J	V			15:15	15:43	---
AVANT	L	M	X	J	V	S	D	15:30	15:58	16:35
AVANT(1)	L	M	X	J	V			16:15	16:43	17:20
AVANT	L	M	X	J	V	S	D	17:20	17:48	18:25
AVANT(3)	L	M	X	J	V			19:15	19:43	---
AVANT	L	M	X	J	V	S	D	19:45	20:13	20:50
AVANT	L	M	X	J	V	S	D	21:30	21:58	22:35

1: NO CIRCULA 25/07, 15/08, 12/10, 1/11, 6 y 8/12/11. 2: CIRCULA 25/07, 15/08, 12/10, 1/11, 6 Y 8/12/11.
3: NO CIRCULA 23/06, 25/07, 15/08, 12/10, 1/11, 6 Y 8/12/11.

TREN	DIAS DE CIRCULACION							Valladolid	Segovia	Madrid
AVANT(1)	L	M	X	J	V			---	7:00	7:28
AVANT(2)	L	M	X	J	V			6:45	7:22	7:50
AVANT(2)	L	M	X	J	V			7:15	7:52	8:20
AVANT	L	M	X	J	V	S	D	7:45	8:22	8:50
AVANT	L	M	X	J	V	S	D	9:45	10:22	10:50
AVANT	L	M	X	J	V	S	D	13:30	14:07	14:35
AVANT	L	M	X	J	V	S	D	15:30	16:07	16:35
AVANT	L	M	X	J	V	S	D	---	18.30	18:58
AVANT	L	M	X	J	V	S	D	19:35	20:12	20:40
AVANT	L	M	X	J	V	S	D	21:00	21.37	22:05

1: NO CIRCULA 23/06, 25/07, 15/08, 12/10, 1/11, 6 y 8/12/11.
2: NO CIRCULA 25/07, 15/08, 12/10, 1/11, 6 y 8/12/11.

(*) No se incluyen los trenes Alvia, Talgo ni Regional

AUTOBUSES ENTRE SEGOVIA Y MADRID

LA SEPULVEDANA

Información: www.lasepulvedana.es - Teléfono: 902 11 96 99

HORARIOS VÁLIDOS A PARTIR DEL DÍA 02 DE JULIO DE 2012

SEGOVIA-MADRID				
LUNES A VIERNES LABORABLES				
6.00 D	6.15 S	6.30 D	6.45 D	7.00 S
7.30 D	7.45 D	8.00 S	8.30 D	9.00 D
09:00 L	9.30 S	10.15 D	11.00 D	11.45 D
12:15 L	12.30 D	13.15 D	14.00 D	14.45 D
15.30 D	15.30 L	16.00 R	16.30 D	17.15 D
17.30 L	18.00 D	18.30 D	19.15 D	19.30 L
20.00 S	20.45 D	21.30 S		
SÁBADOS LABORABLES				
6.45 D	7.30 D	8.00 D	8.30 S	9.00 D
9.30 D	10.00 D	10.30 S	11.00 D	11.30 D
12.00 D	12.30 S	13.30 D	14.30 S	15.30 D
16.00 R	16.30 D	17.00 D	17.30 D	18.00 S
18.30 D	19.00 D	19.30 D	20.00 R	21.00 D
21.30 S				
DOMINGOS Y FESTIVOS				
8.30 S	9.30 D	10.30 S	11.30 D	12.30 S
13.30 D	14.30 S	15.30 D	16.00 R	16.30 D
17.00 D	17.30 D	18.00 D	18.30 D	19.00 D
19.30 D	20.00 R	20.30 D	21.00 D	21.30 S
22.30 D				

MADRID-SEGOVIA				
LUNES A VIERNES LABORABLES				
6.30 D	7.15 D	8.00 R	8.45 D	9.30 D
10.15 D	10.45 L	11.00 D	11.45 D	12.30 D
13.15 D	13.30 L	14.00 D	14.30 D	15.00 S
15.15 D	15.30 D	16.00 D	16.30 D	16.45 L
17.00 D	17.45 D	18.15 D	18.30 L	18.45 D
19.15 D	19.45 D	20.15 D	20.30 L	21.00 D
21.45 S	22.30 D	23.00 S		
SÁBADOS LABORABLES				
8.00 S	8.30 D	9.00 D	9.30 D	10.00 D
10.30 D	11.00 S	11.30 D	12.00 D	12.30 D
13.00 D	13.30 S	14.00 D	15.00 R	15.30 D
16.00 D	17.00 S	18.00 D	19.00 D	19.30 D
20.00 R	20.30 D	21.00 S	21.30 D	22.00 D
23.00 S				
DOMINGOS Y FESTIVOS				
8.00 S	9.00 D	10.00 D	10.30 D	11.00 S
11.30 D	12.00 D	13.00 D	14.00 D	15.00 R
16.00 D	17.00 S	18.00 D	18.30 D	19.00 D
19.30 D	20.00 R	20.30 D	21.00 D	21.30 D
22.00 D	23.00 S			

D: Expediciones DIRECTAS / (*) Días Lectivos / R: Expediciones RUTA con parada en Revenga, Ortigosa, Otero de Herreros, Los Ángeles, San Rafael, Guadarrama, Los Negrales, Villalba, Torrelodones y Las Rozas / S: Expediciones SEMIDIRECTAS con parada en Revenga, Ortigosa, Otero de Herreros, Los Ángeles y San Rafael / L: Servicio Lanzadera Madrid - San Rafael - Los Ángeles ó viceversa.

AVE y ALVIA DESDE SEGOVIA (NUEVA ESTACIÓN)

Hacia el Norte						
Tipo de tren	ALVIA	AVE	ALVIA	ALVIA	ALVIA	AVE
Número de tren	4085	4089	4141	4167	4183	4209
Circulación	L/M/X/J/V/S/D	L/M/X/J/V/S/D	L/M/X/J/V/S/D	L/M/X/J/V/S/D	L/M/X/J/V/S/D	L/M/X/J/V/D
Segovia	8:33 H	9:02 H	15:30 H	16:43 H	18:41 H	21:12 H
Valladolid	9:17 H	9:37 H	15:59 H	17:32 H	19:24 H	21:47 H
Palencia			16:32 H		19:57 H	
Aguilar de Campo					21:01 H	
Reinosa					21:27 H	
Torrelavega					22:17 H	
Santander					22:41 H	
Sahagún			17:03 H			
León			17:39 H			
Pola de Lena			18:58 H			
Mieres (Puente)			19:09 H			
Oviedo			19:32 H			
Gijón (cercanías)			20:15 H			
Burgos	10:20 H			18:35 H		
Miranda de Ebro	11:11 H			19:39 H		
Vitoria	11:38 H			19:53 H		
Zumárraga	12:29 H			20:45 H		
Tolosa				21:13 H		
San Sebastián	13:22 H			21:33 H		
Irún	13:48 H			21:55 H		
Hendaya	13:54 H			22:00 H		
Bilbao	12:46 H			22:11 H		

Hacia Madrid y Levante						
Tipo de tren	AVE	ALVIA	ALVIA	ALVIA	AVE	ALVIA
Número de tren	4088	4072	4086	4140	4198	4174
Circulación	L/M/X/J/V/S/D	L/M/X/J/V/S	L/M/X/J/V/S/D	L/M/X/J/V	L/M/X/J/V/S/D	L/M/X/J/V/D
Segovia		11:04 H	13:18 H	18:44 H	20:10 H	21: 24 H
Madrid (Chamartín)		11:43 H	13:53 H	19:23 H	20:42 H	21:59 H
Albacete		14:29 H		22:09 H		
Alicante		15:58 H		23:38 H		

Desde el Norte						
Tipo de tren	AVE	ALVIA	ALVIA	ALVIA	AVE	ALVIA
Número de tren	4088	4072	4086	4140	4198	4174
Circulación	L/M/X/J/V/S/D	L/M/X/J/V/S	L/M/X/J/V/S/D	L/M/X/J/V	L/M/X/J/V/S/D	L/M/X/J/V/D
Bilbao			8:55 H			17:10 H
Irún			8:15 H			16:20 H
San Sebastián			8:32 H			16:39 H
Tolosa			8:51 H			17:26 H
Zumárraga			9:22 H			18:15 H
Vitoria			10:09 H			18:38 H
Miranda de Ebro			10:30 H			19:38 H
Burgos			11:25 H			19:31 H
Gijón (cercanías)				14:00 H		
Oviedo				14:28 H		
Mieres (puente)				14:46 H		
Pola de Lena				15:00 H		
León				16:24 H		
Sahagún				16:54 H		
Palencia				17:25 H		
Santander		7:05 H				
Torrelavega		7:30 H				
Reinosa		8:19 H				
Aguilar de campo		8:43 H				
Palencia		9:47 H				
Valladolid	8:30 H	10:19 H	12:33 H	17:59 H	19:35 H	20:39 H
Segovia	9:05 H	11:06 H	13:18 H	19:07 H	20:10 H	21:31 H

Desde Madrid y Levante						
Tipo de tren	ALVIA	AVE	ALVIA	ALVIA	ALVIA	AVE
Número de tren	4085	4089	4141	4167	4183	4209
Circulación	L/M/X/J/V/S/D	L/M/X/J/V/S/D	L/M/X/J/V/S	L/M/X/J/V/S/D	L/M/X/J/V/D	L/M/X/J/V/D
Alicante			10:35 H		14:05 H	
Albacete			11:58 H		15:22 H	
Madrid (Chamartín)	8:00 H	8:30 H	14:40 H	16:10 H	18:05 H	20:40 H
Segovia	8:33 H	9:02 H	15:16 H	16:43 H	18:41 H	21:12 H

Manos Unidas
CAMPAÑA CONTRA EL HAMBRE

902 40 07 07 - www.manosunidas.org

AUTOBUSES ENTRE SEGOVIA, ÁVILA Y SALAMANCA

Segovia - Ávila
Lunes a viernes
7:30 - 11:00 - 14:00 - 16:30- 20:00
Sábados, domingos y festivos
9:00 - 18:00
Domingos y festivos
20:30
Ávila - Segovia
Lunes a viernes
6:15 - 8:15 - 12:45 - 15:15 - 19:00
Sábados, domingos y festivos
10:15 - 19:15

Segovia - Ávila - Salamanca				
	Lunes a viernes laborables	Lunes a viernes laborables	Sábados, domingo y festivos	Sábados, domingo y festivos
Segovia	7:30	14:00	9:00	18:00
Llegada a Ávila	8:45	15:00	10:00	19:00
Salida de Ávila	9:00	15:15	10:15	19:15
Peñaranda de Bracamonte	9:55	16:10	11:10	20:10
Salamanca	10:30	16:45	11:45	20:45
Salamanca - Ávila - Segovia				
	Lunes a viernes laborables	Lunes a viernes laborables	Sábados, domingo y festivos	Sábados, domingo y festivos
Salamanca	6:30	13:15	8:30	17:30
Peñaranda de Bracamonte	7:05	13:50	9:05	18:05
Llegada a Ávila	8:00	14:45	10:00	19:00
Salida de Ávila	8:15	15:00	10:15	19:15
Segovia	9:15	16:00	11:15	20:15

Servicio combinado Autores - La Sepulvedana.
Estos horarios tienen carácter informativo pudiendo sufrir alteraciones

EL SEÑOR

D. Andrés Llorente Sanz

Ha descansado en la paz del Señor en Valverde del Majano
el día 2 de septiembre de 2012

A los 97 años de edad

Habiendo recibido los Santos Sacramentos y la Bendición de Su Santidad

D. E. P.

Esposa, Teresa García Ayuso; hijos, Andrés, María Teresa, Consuelo, Carlos, Esteban y Ángel Luis Llorente García; hijos políticos, Juana, Jerónimo, Isidro, María Dolores, María Teresa y Clara; nietos; biznietos; hermanos, Filiberta, Ángel y María Teresa; hermanos políticos, sobrinos y demás familia,

Ruegan una oración por su alma

El funeral por el eterno descanso de su alma tendrá lugar hoy día 3, a las 19:00 horas, en la iglesia parroquial de Valverde del Majano; acto seguido, el cadáver recibirá cristiana sepultura en el cementerio de Valverde del Majano.

CASA DOLIENTE: TANATORIO SEGOVIANO SAN JUAN DE LA CRUZ
AGENCIA FUNERARIA **SANTA TERESA**

(3)

TRENES ENTRE SEGOVIA Y MADRID (ANTIGUA ESTACIÓN)

SEGOVIA - MADRID

ESTACIONES	L - V (A partir 12 enero)	17122 L - V (1)	17126 DIARIO	17128 DIARIO	17130 DIARIO	17132 DIARIO (2)	17134 DIARIO (3)	17136 L - V (1)
Segovia	6:20	7:53	10:55	12:55	14:55	16:50	18:55	20:55
Navas de Riofrío		8:04	11:03	13:03	15:04	-	19:04	21:02
Ortigosa del Monte		8:08	11:07	13:07	-	-	19:07	21:05
Otero Herreros		8:12	11:13	13:13	15:11	-	19:11	21:10
Los ángeles San Rafael		8:15	11:16	13:16	15:14	17:10	19:14	21:13
El Espinar		8:21	11:20	13:20	15:18	17:14	19:18	21:18
San Rafael		8:24	11:23	13:23	15:21	17:17	19:21	21:21
Tablada		-	11:29	-	-	17:24	-	-
Cercedilla	7:05	8:35	11:35	13:35	15:33	17:35	19:33	21:35
Villalba de Guadarrama		9:00	11:58	13:58	15:58	17:58	20:00	21:58
Madrid - Chamartín		9:38	12:37	14:37	16:37	18:37	20:37	22:36
Madrid - Nuevos Ministerios		9:43	12:42	14:42	16:42	18:42	20:42	22:41
Madrid - Recoletos		9:47	12:46	14:46	16:46	18:46	20:46	22:45
Madrid - Atocha		9:51	12:50	14:50	16:50	18:50	20:50	22:49

1. Circula Lunes a Viernes. **2.** Circula Diario. Efectúa parada en Gudillos, sábados, domingos y festivos. **3.** Circula Diario. Efectúa parada en Ortigosa del Monte, sábados, domingos y festivos (de septiembre a junio). **4.** Circula Diario. Efectúa parada en Gudillos y Ortigosa del Monte, sábados, domingos y festivos. En Navas de Riofrío, La Losa, efectúa parada domingos y festivos. **5.** Circula Diario. Efectúa parada en Gudillos y Tablada, sábados, domingos y festivos (de junio a septiembre).

MADRID - SEGOVIA

ESTACIONES	L - V (A partir 12 enero)	17121 L - V (1)	17125 DIARIO (2)	17127 DIARIO	17129 DIARIO	17133 DIARIO (3)	17135 DIARIO	17137 L - V (1)
Madrid - Atocha		7:33	10:01	12:02	14:01	16:02	18:02	20:02
Madrid - Recoletos		7:36	10:04	12:05	14:04	16:05	18:05	20:05
Madrid - Nuevos Ministerios		7:40	10:08	12:09	14:08	16:09	18:09	20:09
Madrid - Chamartín		7:47	10:16	12:16	14:15	16:16	18:16	20:16
Villalba de Guadarrama		8:30	10:57	12:57	14:57	16:57	18:57	20:57
Cercedilla	7:05	8:56	11:21	13:21	15:20	17:21	19:22	21:23
Tablada		-	11:26	-	-	-	19:27	-
San Rafael		9:08	11:36	13:36	15:34	17:31	19:35	21:43
El Espinar		9:11	11:40	13:39	15:37	17:34	19:38	21:46
Los Ángeles San Rafael		9:16	11:45	13:44	15:42	17:38	19:43	21:51
Otero Herreros		9:19	11:48	13:47	15:45	-	19:46	21:54
Ortigosa del Monte		9:23	11:53	-	15:50	-	19:50	21:59
Navas de Riofrío		9:26	11:56	13:54	15:54	17:48	19:54	22:03
Segovia	7:50	9:35	12:04	14:02	16:03	17:57	20:03	22:13

1. Circula Lunes a Viernes. **2.** Circula Diario. Efectúa parada en Gudillos, sábados, domingos y festivos. **3.** Circula Diario. Efectúa parada en Ortigosa del Monte, sábados, domingos y festivos (de septiembre a junio). **4.** Circula Diario. Efectúa parada en Gudillos y Ortigosa del Monte, sábados, domingos y festivos. En Navas de Riofrío, La Losa, efectúa parada domingos y festivos. **5.** Circula Diario. Efectúa parada en Gudillos y Tablada, sábados, domingos y festivos (de junio a septiembre).

AUTOBUSES ENTRE SEGOVIA Y VALLADOLID

Segovia - Cuéllar - Valladolid				Valladolid - Cuéllar - Segovia		
De lunes a viernes						
R D 5:55	6:45	8:05		D S 6:00	6:35	7:45
6:45	7:45	8:40		6:45	7:35	8:35
* 7:45	8:45	9:40		* 7:45	8:35	9:45
9:00	9:55	10:50		9:00	9:50	10:50
D 9:00	9:40	10:30		D 9:00	9:40	10:30
# 11:00	11:55	12:50		# 11:00	11:50	12:50
12:00	12:55	13:50		12:00	12:50	13:50
* # 13:00	13:55	14:50		# * 13:00	13:50	14:50
14:00	14:55	16:00		14:00	14:50	15:50
15:00	15:55	16:50		15:00	15:50	16:50
D 15:00	15:40	16:30		D 15:00	15:40	16:30
16:00	16:40	17:30		16:00	16:40	17:30
17:00	17:55	18:50		17:00	17:50	18:50
D 17:00	-	18:30		D 17:00	-	18:30
18:00	18:55	19:50		18:00	18:50	19:50
# 19:00	19:55	20:50		# 19:00	19:50	20:50
+ * 20:00	20:55	21:50		/ # 20:00	20:50	21:50
# 21:00	21:55	22:50		# 21:00	21:50	22:50
Sábados						
6:45	7:45	8:40		6:45	7:35	8:35
* 9:00	9:55	10:50		* 9:00	9:50	10:50
11:00	11:55	12:50		11:00	11:50	12:50
* 13:00	13:55	14:50		* 13.00	13:50	14:50
15:00	15:55	16:50		15:00	15:50	16:50
* 17:00	17:55	18:50		* 17:00	17:50	18:50
19:00	19:55	20:50		19:00	19:50	20:50
21:00	21:55	22:50		21:00	21:50	22:50
Domingo y festivos						
-	8:00	8:50		* 9:00	9:50	10:50
* 9:00	9.55	10:50		11:00	11:50	12:50
11:00	11:55	12:50		* 13:00	13:50	14:50
* 13:00	13:55	14:50		* 17:00	17:50	18:50
L	16:00	16:50		19:00	19.50	20:50
* 17:00	17:55	18:50		L 20:00	-	21:30
19:00	19:55	20.50		21:00	21:50	22:50
21:00	21:55	22:50		23:00	23:50	-

R: Recorrido Campus #: Ruta y directo *: Pasan por El Henar y Santiago del Arroyo
+: Julio y agosto solo hasta Navalmanzano /: Julio y agosto sólo hasta Arrabal
D: Directos lectivos de octubre a junio S: Sólo en Cuellar - Navalmanzano y Carbonero
L: Sólo días lectivos de octubre a junio * Pasan por El Henar

EL ADELANTADO DE SEGOVIA

Informa:

Que existe la posibilidad de publicar las esquelas con la imagen del fallecido/a. Puede solicitar este servicio en la empresa funeraria facilitando la imagen previa firma de autorización para su publicación. Esta práctica es habitual en otras provincias y facilita el reconocimiento de los fallecidos al igual que la inclusión de apodos, lugares de trabajo o distinciones públicas.

Agencia Funeraria Santa Teresa

TRABAJAMOS EN TODA LA PROVINCIA
· Nuevo tanatorio en Cuéllar.
· Crematorio.
· 11 tanatorios en toda la provincia.

Tfnos. Directos 24 H.
902 022 324 · 921 430 028 · 921 425 810

ANUNCIOS BREVES

921 46 12 12

EL ADELANTADO
C/ Morillo, 7. 40002 Segovia
publicidad@eladelantado.com
De lunes a viernes de 9 a 14 horas y de 17 a 19 horas

POR TELÉFONO 921 46 12 12
De lunes a viernes de 9 a 14 horas y de 17 a 19 horas
POR AGENCIAS DE PUBLICIDAD
Contacte con su agencia de publicidad habitual para gestionar sus anuncios breves.

TARIFA BREVES: Cada palabra 0,52 € + 18 % IVA *mínimo diez palabras*
TARIFA 1/2 MÓDULO: *(22 X 45 mm)*: 11,00 € + 18 % IVA

TRABAJO

CARREFOUR EXPRESS selecciona
PERSONAL CON EXPERIENCIA
enviar currículum a
japlu2@hotmail.es

ADMINISTRACIÓN PÚBLICA incorpora operarios de fontanería y carpintería para realizar trabajos en edificios de la administración pública. 983307410

ATENCIÓN, CONDUCTORES para vehículos públicos. Diferentes vehículos. Varios puestos de reparto. Infórmate. 983201911

GENTE JOVEN para trabajar en el área mantenimientos públicos. No imprescindible experiencia. 983,210,400

SE BUSCAN peones para obra pública de larga duración. Varios puestos a cubrir. 983390594

SE BUSCAN trabajadores de limpieza de edificios públicos. Varios turnos. 983303143

OBRAS PÚBLICAS incorporan peones para diferentes trabajos. Alta remuneración. 983201911

VENTAS

OFERTA DE LEÑA SECA Y CARBÓN
ASUMIMOS LA SUBIDA DEL IVA EN SEPTIEMBRE.
LABORABLES DE 7 A 15.
Tfno.: **616 980 884**

SE VENDE piso cerca de la Plaza Mayor de Segovia, plazuela del Patín, 4. Superficie útil de 57 m² y construida de 80 m². Mucha luz, 1 dormitorio, 1 baño, salón comedor y cocina. Tel: 639314535

ALQUILERES

PISOS CINCO habitaciones. Estudiantes. Muebles nuevos. Próximo Universidad. Calefacción. 609449384

LA LASTRILLA. Apartamento. Buen estado. Terraza. 280 €. 649803044.

RELAX

ABSOLUTA DISCRECION. Máxima seriedad. Deliciosa compañía. Señoritas. Renovación continua. Trato esmerado. 651060675. También salidas.

SUPER NOVEDAD Asiáticas 22, 24 años. Guapísimas, cariñosas. Completo. 675441812

JOVENCITA RAFAELA. Rubia explosiva.. Mamada a pelo. Todos servicios. 608165219.

TRAVESTI JULIANA. Francés. 130 pecho. Completísima. 22x5. 20 añitos. 648943461.

NOVEDAD. MASAJISTA. titulada (camilla), integral, deportivo, tántrico, contractura muscular, exploración zonas erógenas, libera tensiones. Terminación sexual. 689949039.

TRAVESTI LUCIA femenina, pechugona, lechera, 21 reales. Corrida garantizada. 632324496

SEÑORA ESPAÑOLA. Buena presencia. Discreción. No visa. 605353069

VIUDITA. AUN joven. buen cuerpo. Necesitando sexo. No cobro. 661702672

CONTACTOS

TAROT

NOTA: El Adelantado de Segovia no se responsabiliza de la veracidad de las ofertas y anuncios de la Sección de Anuncios Breves.

SUDOKU

4						5		9
	5	9			7			
1			8					
		4	6			8		
	6			3			1	
		7	9					3
					2	1		6
	3		1				4	
9				7	6		2	

Rellene las casillas en blanco de modo tal que cada fila, cada columna y cada cuadrado de 3x3 contengan todos los números del 1 al 9, pero sin repetir ninguno, tanto en las filas como en las columnas.

GRADO DIFICULTAD: MEDIO

SIETE DIFERENCIAS

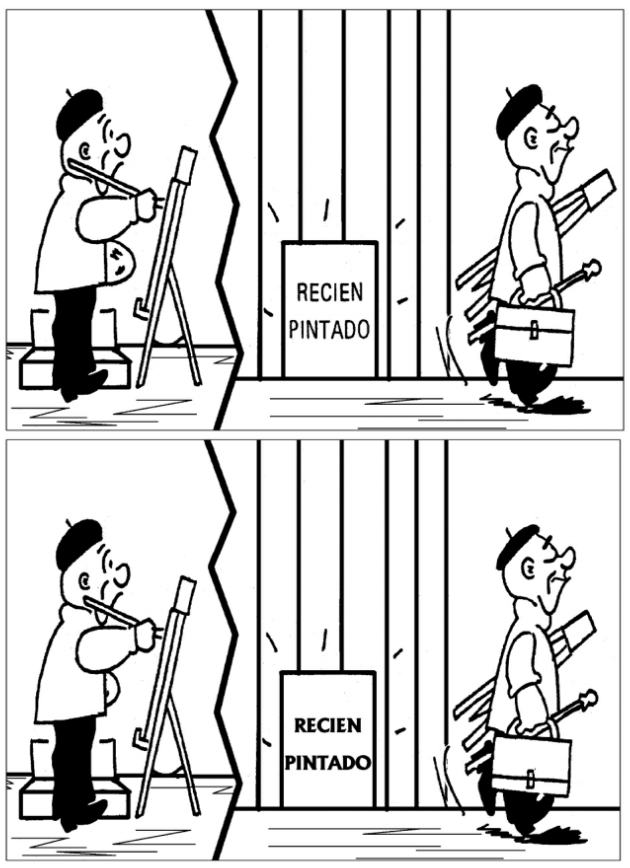

HORÓSCOPO

Aries 21 marzo a 19 abril .
Momento de hacer frente a los síntomas que le preocupan. Su situación económica responderá bien a sus necesidades. Los celos le llevarán a una situación difícil.

TAURO 20 abril a 20 mayo.
Salud excelente. En el plano económico todo irá bien. Sus recientes relaciones sentimentales pueden llevarle a situaciones de incomprensión o dudas.

Géminis 21 mayo a 20 junio.
Salud regular. Es buen momento para disfrutar abiertamente de algunos ahorros. Hoy sabrá reconocer el amor.

CÁNCER 21 junio a 22 julio.
Salud muy buena. Jornada propicia para buscar nuevas fuentes de ingresos a su economía. Buenas oportunidades para encontrar el amor.

LEO 23 julio a 22 agosto.
Mejoría en su estado físico. Jornada poco prometedora para los asuntos relacionados con las finanzas. Se sentirá muy atraído por una persona.

VIRGO 23 agosto a 22 septiembre .
Salud buena. Los asuntos relativos a las finanzas le proporcionarán la ocasión de ser económicamente más fuerte que antes. Encontronazos con su pareja.

LIBRA 23 septiembre a 22 octubre.
Salud muy buena. Mantenga su economía apartada de las necesidades de los demás. Su pareja estará a la altura de sus deseos.

ESCORPIO 23 octubre a 21 noviembre.
Salud regular. No se deje llevar por las apariencias y logrará realizar ahorros a lo largo de la jornada. Valore las cualidades que posee su pareja.

SAGITARIO 22 noviembre a 21 diciembre.
Buen equilibrio físico. No le faltarán nuevas ideas en el campo de las finanzas. No tema en poner sobre la mesa los temas que le preocupan de su pareja.

CAPRICORNIO 22 diciembre a 19 enero.
Salud buena. Lo que a otros no interese puede satisfacer bastante sus caprichos o colmar sus necesidades personales. Poca suerte en el amor.

ACUARIO 20 enero a 18 febrero.
Salud excelente. Es un buen día para interesarse por la compra o venta de objetos de valor. Plenitud en el amor.

PISCIS 19 febrero a 20 marzo.
Salud regular. En el terreno laboral todo le saldrá a pedir de boca. En el amor se presenta una jornada bastante estable.

JEROGLÍFICO

50 O NOTA
6
CONOZCO

¡ Este ejercicio está mal !

DEDUCCIÓN DE PALABRAS

Cada una de las seis palabras de este juego lleva a su lado un número, que indica las letras que tiene en común con la palabra que debe deducir. Para orientación del lector se dan tres letras - en el orden que les corresponde - de la solución.

L	Á	C	T	E	O	2
P	U	N	T	O	S	2
I	N	F	A	M	E	3
V	Á	L	I	D	O	2
S	E	C	U	A	Z	4
E	M	I	G	R	A	3

M			I		A

CRUCIGRAMA

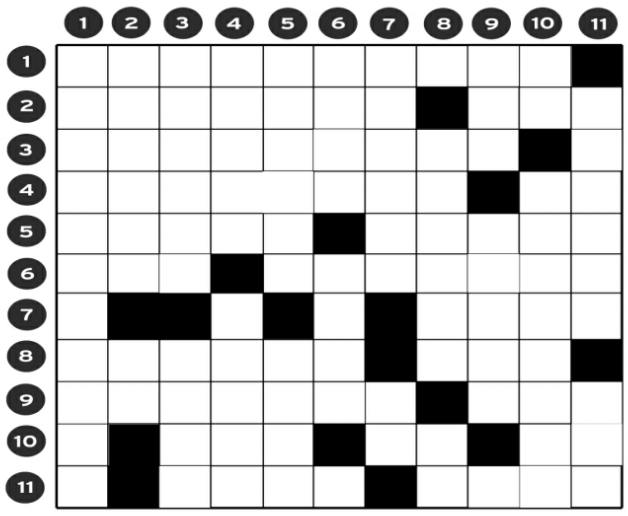

HORIZONTALES.- 1: Que ven mejor de noche que de día.- 2: Inventasen. Isla griega.- 3: Base naval británica.- 4: Cubriérais de rocío. Al revés, símbolo químico.- 5: Tercer estómago de los rumiantes. Notación musical empleada antes del sistema actual.- 6: Adverbio de cantidad. Jefe de armada griego o romano (Pl).- 7: Juego de naipes.- 8: Tontos. Río de Rusia.- 9: Lugar común (Pl). Canción canaria.- 10: Al revés, terminación del diminutivo. Preposición. Pronombre personal.- 11: Al revés, elogio, alabanza. Quieren.

VERTICALES.- 1: Magia negra o diabólica.- 2: Lenguaje. Artículo.- 3: Cierto animal (Pl). Andar hacia atrás, retroceder.- 4: Defecto físico o psíquico, por lo general importante y hereditario (Pl). Individuo de un pueblo que habitó antiguamente las Islas Británicas.- 5: Hornearon. Estado de EE.UU.- 6: Tonta. Al revés, punto cardinal.- 7: Planta de la familia de las compuestas. Reflexivo.- 8: Afirmación de la certeza de una cosa. Símbolo químico.- 9: Al revés, denota alegría. Nombre antiguo de la actual Espejo (Córdoba).- 10: Preposición. Piedra preciosa.- 11: Manosease. Adverbio de tiempo.

AUTODEFINIDO

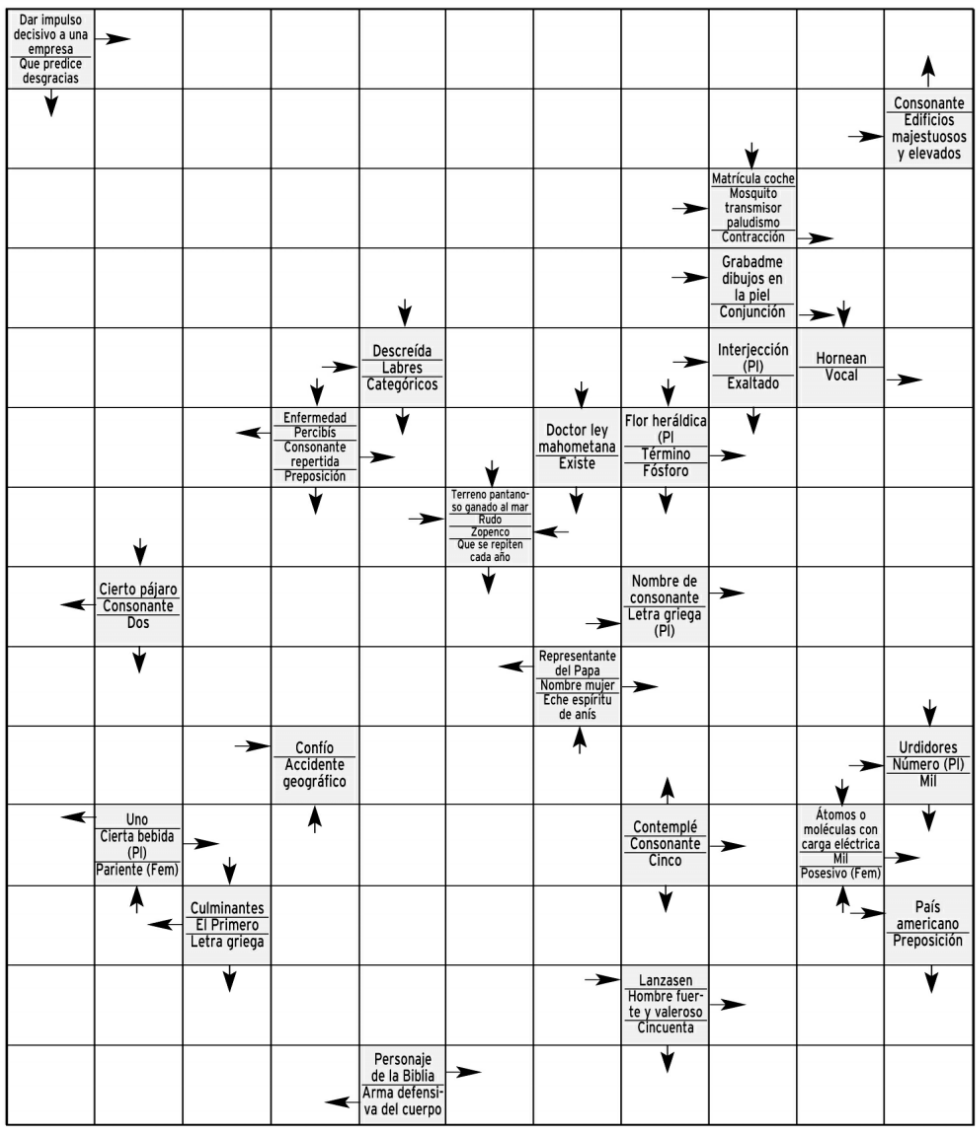

SOLUCIONES

SUDOKU

4	7	6	2	1	3	5	8	9
8	5	9	4	6	7	2	3	1
1	2	3	8	5	9	6	7	4
3	9	4	6	2	1	8	5	7
5	6	8	7	3	4	9	1	2
2	1	7	9	8	5	4	6	3
7	8	5	3	4	2	1	9	6
6	3	2	1	9	8	7	4	5
9	4	1	5	7	6	3	2	8

DEDUCCION

Maletín, letrero, trípode, paleta, pincel, gorro, mano.

SIETE ERRORES

Lo revisé mal

JEROGLIFICO:

50 = L; O; Nota = RE; 6 = VI CONOZCO = SE mal.

Música

CRUCIGRAMA

HORIZONTALES.- 1: Nictálopes.- 2: Ideasen. Ios.- 3: Gibraltar.- 4: Rorarais. aB.- 5: Omaso. Neuma.- 6: Más. Nercas.- 7: Tute.- 8: Necios. Obi.- 9: Cilchés. Isa.- 10: atl. En. Tú.- 11: rooL. Aman.

VERTICALES.- 1: Nigromancia.- 2: Idioma. El.- 3: Cebras. Clar.- 4: Tarasco. Pícto.- 5: Asaron. Ohio.- 6: Lela. etsE.- 7: Ontina. Se.- 8: Asertó. Na.- 9: eIR. Ucubi.- 10: So. Amatista.- 11: Sobase. Aún.

AUTODEFINIDO

	C	A	T	A	P	U	L	T	A	R
C	A	P	I	T	O	L	I	O	S	
A	N	O	F	E	L	E	S		A	L
T	A	T	U	A	D	M	E		N	I
A	R	E	S		E	A	S			A
S	I	O		R	R			F	I	N
T	O	S	C	O		E	P	R	O	T
R		I	O	T	A	S		E	N	E
O	I	C	N	U	N		I	N	E	S
F	I	O		N	U	E	V	E	S	
I		S	O	D	A	S		T		M
S	A		B	O	L	I	V	I	A	
T	I	R	A	S	E	N		C	I	D
A	T	O	C		S	A	L	O	M	E

Pasarratos SL Copyright

Monasterio de Monjas Dominicas Santo Domingo El Real de Segovia

Artesanía de Segovia de las
MADRES DOMINICAS

el mejor regalo

El trabajo artesanal de reproducción de figuras policromadas, con las técnicas del renacimiento español, son nuestro medio de vida.
Reciben estas obras la vida y el calor fraguados en el silencio y la paciencia de la contemplación.

C/ Capuchinos Alta, 2. 40001 Segovia.
Telf. 921 46 00 80

http://monjassegovia.dominicos.org/
e-mail: monjas@dominicasegovia.e.telefonica.net

Hoy

tu tienda de iluminación
DISLUZ
www.disluz.com
20 ANIVERSARIO
celébralo con nuestros descuentos
30% 40% 50% de descuento
— C/ Rancho, 7 | Telf. 921 43 86 35 | 40005 SEGOVIA
— Pol. de Hontoria. Avda. de Hontoria, 86 | 40195 SEGOVIA
Telf. 921 44 70 67 disluz@disluz.com
www.disluz.com
tu tienda online

ACTIVIDADES

Difusión cultural
Actividades culturales organizadas y subvencionadas por el Área de Cultura, Turismo y Juventud de la Diputación de Segovia. Hoy día 3 de septiembre, a las 22.30 h. en la Plaza Mayor de **Escalona del Prado**, 'La Magia de Héctor San Segundo'.
VARIAS LOCALIDADES
‹segovia›

Fiestas populares
Actividades en honor a la Virgen del Rosario en Valsaín por sus fiestas. Hoy, día del niño y los mayores. A las 10.30 h. misa por los difuntos. A las 11 h. atracciónes para los pequeños y concurso de disfraces. A las 12.30 h. atletismo infantil. A las 13.00 h. concurso de tortilla de patata en la plaza. A las 14.30 h. comida en homenaje a nuestros mayores. A las 18.30 h. gran becerrada, A las 21.00 h. gran actuación a cargo de la 'Troupé de la Marced'. A las 00.30 h. comienza la orquesta 'Pikante'.
DISTINTOS ESCENARIOS
‹valsaín›

Otros días

Microteatro
El próximo viernes 7 y sábado 8, de 19 a 22 h. microteatro en la carcel. 6 microobras de entre 10 y quince minutos para quince espectadores. Cada pase tiene un precio de 3 euros y podrá adquirirse en la misma carcel desde las 18 horas.
CARCEL
‹segovia›

Puerta de Santiago
El área de turismo organiza visitas guiadas a la Puerta de Santiago. Ya se pueden adquirir las entradas a un precio de dos euros, excepto los primeros domingos de cada mes que será gratuito, en la central de reservas (en el centro de recepción de visitantes) y en el Punto de Información La Muralla o bien a través de la página www.reservasdesegovia.com, Las visitas se realizarán todos los domingos a las 09.45 h. con una duración aproximada de una hora.
PUERTA DE SANTIAGO
‹segovia›

Vacunación antirrábica
La campaña de vacunación antirrábica y de identificación obligatoria de perros, promovida por el Ayuntamiento, se extenderá hasta el 26 de septiembre y atenderá todos los miércoles de 19.00 a 20.00 h., en el antiguo parque de bomberos. Los precios son los siguientes: 15 euros, vacuna; 3, cartilla y 20, identificación. Es obligatorio presentar el DNI del dueño para estos trámites.
VARIOS LUGARES
‹segovia›

Segovia para niños y padres
Actividades para este verano organizadas por el Ayuntamiento de Segovia. Para despedir el verano, las Aventuras en Familia proponen un taller didáctico que comenzará a las 11.00 h. del día 8 de septiembre en el Acueducto. Más información en la página web turismodesegovia.com o en el Centro de Recepción de Visitantes.
VARIOS ESCENARIOS
‹segovia›

Paseos de luna llena
El sábado 29 de septiembre (víspera de luna llena), paseo de luna llena "Ribera del Eresma y senda verde" con salida a las 22.00 h. del Campo de fútbol de Palazuelos de Eresma. El recorrido durará unas tres horas y es de baja dificultad por lo que es apta para todos los públicos. El precio es de cinco euros e incluye bebida, tentempie y camiseta. Es imprescindible llevar linterna o frontal.
CAMPO DE POLO
‹palazuelos›

FESTIVIDAD

Los quintos de Cabezuela. Los nacidos en Cabezuela en el año 1952 celebraron el pasado sábado un encuentro en el que lograron reunirse casi medio centenar de los más de 60 quintos de ese año. Oficiaron una misa en la ermita del Cristo del Hmilladero y posteriormente degustaron una comida en La Panera y rememoraron viejos recuerdos. .. *(FOTO: E.A.)*

Casino de La Unión
Actividades organizadas por el Casino de La Unión. El jueves 6 gran chocolatada para mujeres que hayan participado durante las actividades organizadas en el verano.
POLIDEPORTIVO
‹valverde del majano›

Convocatorias

Administración de la UVa
La actividad administrativa de la Universidad de Valladolid en Segovia se ha trasladado de forma definitiva al Campus María Zambrano. Cualquier trámite administrativo (matrículas, expedientes, recogida de títulos...) se hará en el nuevo campus.
CAMPUS MARÍA ZAMBRANO
‹segovia›

Taller de fotografía
Proximamente van a dar comienzo los cursos del Taller Municipal de Forografía. Para apuntarse a los diversos talleres de técnicas fotográficas hay que acudir a la sede de Horizonte Cultural.
PLAZA CONDE ALPUENTE 1
‹segovia›

Transporte universitario
La Asociación Horizonte Cultural ha abierto el periodo de preinscripción para transporte universitario entre Segovia y las distintas universidades de Madrid y Valladolid para el curso 2012-13.
HORIZONTE CULTURAL
‹segovia›

Biblioteca
Hasta el día 8 de septiembre, la Biblioteca Municipal tendrá el siguiente horario: de lunes a viernes, de 09.00 a 15.00 h. y sábados, de 09.00 a 14.00 h.
BIBLIOTECA PÚBLICA
‹segovia›

BODAS
www.restauranteduque.es
C/ San Agustín, 27
921 463 314
618 804 282
Salones elegantes y señoriales
Cóctel de bienvenida en el Patio del Homenaje
(para más de 100 personas, te invita La Floresta)
Cocina de calidad con un servicio esmerado
Discoteca
PALACIO DE LA FLORESTA
tu Boda con la garantía Duque

EXPOSICIONES

CASINO DE LA UNIÓN
Exposición de pintura de Victor Sesma en la Sala de Exposiciones Unturbe en el edificio Las Sirenas. La entrada es libre.
Ampliada hasta el día 9 de septiembre. Casino de la Unión. Edificio Sirenas.

BAR SANTANA
Exposición del burgalés Rubén Rejón Izquierdo 'Acuarelas y lápices'.
Hasta el 15 de septiembre

MUSEO E. VICENTE
Prorrogada la muestra "Esteban Vicente. Pinturas, juguetes, obra gráfica".
Hasta el 30 de diciembre.

MUSEO RODERA ROBLES
Exposición fotográfica '70 años bailando', por del 70 aniversario del grupo La Esteva.
Hasta el 14 de octubre. c/ San Agustín.

TORREÓN DE LOZOYA
Exposición 'Eugenio Lucas Velázquez. Eugenio Lucas Villamil. Colección Lázaro'. Además, muestra "Unidad, totalidad y esencia. Maite Blanco", que podrá verse hasta el 30 de septiembre.
Hasta el 30 de septiembre y 4 de noviembre en la Sala de las Caballerizas. Plz. San Martín.

PROVINCIA

PAJARES DE PEDRAZA
II Exposición de pintura de Irene Córdoba dentro de los actos de la Semana Cultural.
Telarañas Bar. Hasta el 15 de septiembre.

PEDRAZA
Muestra "Aleacuibes", con pinturas y esculturas de José Luis Álvaro, María José Díez, Ángel Flórez Estrada, Eduardo Laborde, Antonio Pascual y Mario Pastor Cristóbal.
Iglesia de Santa María. Hasta el 15 de septiembre.

REAL SITIO

Muestra de Alicia Crespo Marco en esta galería situada en c/ Barco, nº 3.
Espacio Garajarte. Hasta el 13 de septiembre.

'Música de cámara', muestra colectiva con obras de Mónica Aranegui, Ignacion Chavarri, Mariana Laín y Cristinas Llanos.
Hasta el 16 de septiembre. Galería ArteSonado.

Exposición de fotografía 'Paisajes de adobe y pixel', de Luis Miguel Ruiz Gordón.
Hasta el 30 de septiembre. Galería Wild Geese.

Exposición colectiva de arte en vidrio '¿Hay alguien ahí?', (hasta septiembre). Exposiciones permanentes de Cristal de La Granja, Tecnología del Vidrio, vidrieras del Taller Maumejean, envases europeos del Siglo XVI al XIX, o vidrio contemporáneo, demostraciones de hornos y técnica del soplado con cañas.

En la Fábrica de Cristales, esculturas de vidrio de Angela Teunissen y una selección de trabajos de los alumnos de la Escuela Superior del Vidrio.
Museo del Vidrio.

Muestra fotográfica 'Tiempo de recuerdos'. Lunes y martes, cerrado. Visitas guiadas y nocturnas previa inscripción.
Pozo de la Nieve.

REQUIJADA
Muestra de óleos y grabados en la posada real de las vegas de mano de la artista Xonia Wunsch.
Posada Real de las Vegas. Permanente. Cita en el tlf.: 620761550.

SANTA MARÍA LA REAL DE NIEVA
"Tercera generación de una saga de pintores", de Lope Tablada Martín, en el Centro Social de Caja Segovia.
Hasta el 6 de septiembre.

MADRID
Lola Catalá ofrece una colección de acuarelas y grabados en la galería Laura Márquez (c/ San Bernardo, 58).
Hasta el 28 de septiembre. Madrid.

MONUMENTOS

ALCÁZAR Tlf. 921 46 07 59: De octubre a marzo, de 10,00 a 18,00 h. De abril a septiembre, de 10,00 a 19,00 horas.

CATEDRAL Tlf. 921 46 22 05: De octubre a marzo de 9,30h a 17,30h. De Abril a septiembre de 9,30 a 18,30h.

CENTRO DE RECEPCIÓN DE VISITANTES Tlf.: 921 466720. e-mail: infor@ turismodesegovia.com. Todos los días de 10 a 19,00 horas. Sábados, domingos y festivos de 10,00 a 20,00 horas. Y puntos de información de la Rotonda del Pastor y de Autobuses, de 10,00 a 17,30 h.

CENTRO DIDÁCTICO DE LA JUDERÍA Tlf 921 462396. Horarios: de miércoles a domingo de 11.00 a 14.00 h. y de 16.00 a 19.00 h. Lunes y martes, cerrado.

CONVENTO SAN ANTONIO EL REAL Tlf. 921 42 02 28: De 10,00 a 14,00 h. y de 16,00 a 19,00 h. Domingo tarde y lunes, cerrado.

IGLESIA DEL CORPUS CHRISTI (Antigua Sinagoga Mayor) - Tlf 921466720. Cerrado lunes tarde, martes y jueves tarde; de 10 a 14 h. y de 16.00 a 18.30 h.

MONASTERIO DEL PARRAL Tlf. 921 43 12 98. Lunes, cerrado; y de martes a sábado, de 10.00 a 12.30 h. y de 16.15 a 18.30 h. Domingos, de 10 a 11.30 y de 16.15 a 18.30 h.

TORREÓN DE LOZOYA Tlf. 921 46 24 61: Horario: Laborables menos lunes de 18.00 a 21.00 h. Sábados y festivos de 12.00 a 14 y de 18.00 a 21.00 h.

MUSEO DE ARTE CONTEMPORÁNEO ESTEBAN VICENTE Tlf. 921 46 20 10:. De martes a viernes, de 11.00 a 14.00 h. y de 16.00 a 19.00 h.; sábados, de 11.00 a 20.00 h.; domingos y festivos, de 11.00 a 15.00 h. Cerrado todos los lunes, 1 de enero y 25 de diciembre. Tlf.: 921462010.

MUSEO DE SEGOVIA Casa del Sol. c/ Socorro, 1. Tlf. 921 46 06 13/15. De octubre a junio: martes a sábado, de 10.00 a 14.00 y de 16.00 a 19.00 h.; de julio a septiembre, martes a sábado, de 10.00 a 14.00 h. y de 17.00 a 20.00 h.; domingo y festivos, de 10.00 a 14.00 h. Cerrado fiestas locales.

MUSEO ZULOAGA Iglesia de San Juan de los Caballeros. Tlfs. 921 46 33 48/ 46 06 13: Martes a sábados: 10,00 a 14,00 y 16,00 a 19,00 h.; domingos y festivos, de 10,00 a 14,00 h. Lunes, cerrado.

CASA-MUSEO ANTONIO MACHADO Tlf. 921 46 03 77. C/ Desamparados. De miércoles a domingo y festivos, de 11,00 a 14,00 h. y de 16,30 a 19,30 h. Miércoles gratis. Visita guiada.

MUSEO RODERA-ROBLES De martes a sábado, en horario de 10,30 a 14,00 y de 17,00 a 19,00 h.; domingo, de 10,30 a 14,00 h.; lunes, cerrado. c/ San Agustín, 12.

PUERTA DE SAN ANDRÉS (espacio expositivo de la muralla) Tel 609 877404. Horarios: Miércoles, jueves y viernes de 11.00 a 14.00 y de 16.00 a 19.00. Sábado de 11.00 a 14.00 y de 17.00 a 21.00 y domingos de 11.00 a 14.00 y de 16.00 a 18.00 h.

BIBLIOTECA DE LA ACADEMIA DE ARTILLERÍA Verano, de lunes a viernes, de 08.00 a 13.00 h. (c/ San Francisco). Invierno, de lunes a jueves de 09.30 a 13.30 y de 15.30 a 18.00 h.; viernes, de 09.30 a 13.30 h.

REAL FÁBRICA DE CRISTALES DE LA GRANJA. MUSEO DEL VIDRIO De lunes a viernes, domingo y festivos, de 10.00 a 15.00 h.; sábados, de 10,00 a 18,00 h., ininterrumpidamente. Hornos: de martes a viernes y domingos, de 10,00 a 14,45 h. Sábados, de 11,00 a 13,45 y de 16,00 a 17,45 h. Tlf.: 921010700.

CINE

CINEBOX — Centro C. Luz de Castilla

Tel. 902 46 32 69
Programación hasta el 6 de septiembre
JUEVES, DÍA DEL ESPECTADOR

LAS AVENTURAS DE TADEOS JONES — APTA
L a J: 18.10 - 20.10 - 22.10
S y D: 16.10
Madrugadas S: 00.10

LAS AVENTURAS DE TADEOS JONES 3D — APTA
L a J: 17.50
S y D: 15.50

TED — NRM16
L a J: 17.55 - 20.00 - 22.10
S y D: 15.55
Madrugadas S: 00.35

ABRAHAM LINCOLN: CAZADOR DE VAMPIROS 3D — NRM16
L a J: 19.50 - 21.55
Madrugada del S: 00.05

ABRAHAM LINCOLN: CAZADOR DE VAMPIROS — NRM16
L a J: 18.00 - 20.10 - 22.20
S y D: 16.00
Madrugada S: 00.30

PIRATAS — APTA
L a V: 17.45
S y D: 17.00

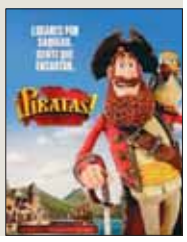

LOS MERCENARIOS 2 — NRM16
L a J : 17.50 - 20:05 - 22.15
S y D: 15.50
Madrugadas S: 00.25

EL LEGADO DE BOURNE — NRM12
L a V: 19.40 - 22.15
S y D: 19.00 - 21.45
Madrugadas S: 00.30

Brave — APTA
L a J: 17.50 - 19.50
S y D: 15.50

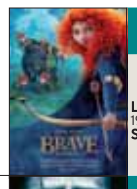

Prometheus — NRM 12
L a V: 19.30 - 21.50
S: 00.00
S y D: 19.00 - 21.30

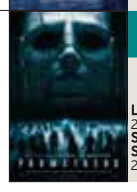

El caballero Oscuro — NRM 12
L a D: 21.45
S: 00.45

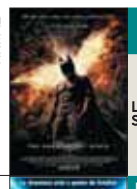

Madagascar 3 — APTA
L a V: 17.45
S y D: 17.00

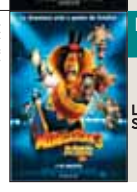

ARTE7 — C/ Dámaso Alonso, 54 (Nueva Segovia)

Tel. 921 43 21 28
Programación hasta el 6 de septiembre
MIÉRCOLES, DÍA DEL ESPECTADOR

LAS AVENTURAS DE TADEOS JONES — APTA
V: 18.15 - 20.15
S: 16.15 - 18.15 - 20.15
D: 16.15 - 18.15 - 20.15
De L a J: 18.15 - 20.15

BRAVE — APTA
V: 18.20 - 20.15 - 22.15 - 00.10
S: 16.20 - 18.20 - 20.15 - 22.15 - 00.10
D: 16.20 - 18.20 - 20.15 - 22.15
De L a J: 18.20 - 20.15 - 22.15

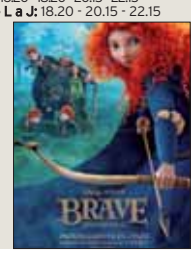

TED — NRM16
V: 18.30 - 20.30 - 22.30 - 00.30
S: 16.30 - 18.30 - 20.30 - 22.30 - 00.30
D: 16.30 - 18.30 - 20.30 - 22.30
De L a J: 18.30 - 20.30 - 22.30

LAS AVENTURAS DE TADEOS JONES 3D — APTA
V y S: 22:15 - 00.15
De D a J: 22: 15

ABRAHAM LINCOLN: CAZADOR DE VAMPIROS — NRM16
V: 18.20 - 20.20 - 22.20 - 00.20
S: 16.20 - 18.20 - 20.20 - 22.20 - 00.20
D: 16.20 - 18.20 - 20.20 - 22.20
De L a J: 18.20 - 20.20 - 22.20

EL LEGADO DE BOURNE — NRM12
V: 19.45 - 22.10 - 00.35
S: 19.45 - 22.10 - 00.35
De D a J: 19.45 - 22.10

LOS MERCENARIOS 2 — NRM16
V: 18.30 - 20.30 - 22.30 - 00.30
S: 16.30 - 18.30 - 20.30 - 22.30 - 00.30
D: 16.30 - 18.30 - 20.30 - 22.30
De L a J: 18.30 - 20.30 -22.30

DESMADRE DE PADRE — NRM18
V: 19.30 - 22.00 - 00.30
S: 17.00 - 19.30 - 22.00 - 00.30
D: 17.00 - 19.30 - 22.00
De L a J: 19.30 - 22.00

PIRATAS — APTA
V: 18.00
S y D: 16.15 - 18.00
De L a J: 18.00

Vete al Fresco

Ciclo musical por las calles de la capital durante septiembre organizado de el Ayuntamiento. El próximo viernes ambientación de jazz en Farggi Cervantes. En la Oja Blanca, versiones de 'Turuta Old Band'. El trombonista Norman Hogues en trío de jazz estáran en el Ojo Bar.En la Frasca Canavans, versiones pop rock de los 60 a los 90 de 'Fórmula Brava' y tributo a Joaquín Sabina del grupo 'Dinamita y Cía' en la Cafetería la Tropical. Todas comenzarán alrededor de las 22.00 h.

Al día siguiente, el próximo sábado 8 de septiembre, se celebrará un concierto especial en la Plaza Mayor de 'Boney Fields &Tonky Blues Band', con la colaboración de todos los establecimientos hosteleros de la Plaza Mayor a las 22.00 h. A las 21.30 h. en el Rte. Redebal-Bodega del Barbero, ambientación de jazz.

FESTEJOS

Fiestas en los pueblos.

▸**Hoy día 3 de septiembre:** Natividad de la Virgen en Aldea Real; Nuestra Señora en San Pedro de Gaillos y Torrecaballeros; El Dulce nombre de María en Turégano y Pelayos del Arroyo; Virgen del Matute en Vegas de Matute y San Antolín en Navas de Riofrío.

▸**Mañana día 4 de septiembre:** El Sotillo celebrá la Virgen del Río.

FARMACIAS

Día 3 de septiembre

Segovia

HOY: **Día y noche:** Dr. Ramos. Crtra. Villacastín 10 (frente Estación Ferrocarril)

MAÑANA: **Día y noche:** Piñuela Martín. Vicente Aleixandre, 13

▸**El Espinar:** San Rafael

▸**Otras localidades** Las **24 horas,** permanece abierta la farmacia de Cantalejo y Boceguillas.

De 10,00 a 22,00 horas, los despachos de Sacramenia, Zarzuela del Pinar, Arcones, Nava de la Asunción y La Granja.

De 10,00 a 20,00 horas, Zarzuela

AGENDA **SOCIAL**

VELADAS MUSICALES. La **Rondalla de La Granja y Valsaín** cerró el ciclo de los viernes de veladas musicales en la localidad de Palazuelos de Eresma.

MÚSICA. La dulzaina y el tamboril de la charanga **Tanami** amenizó las celebraciones de las fiestas de Nueva Segovia.

FOTOGRAFÍAS AGENDA **SOCIAL**

Los interesados en ver publicados en esta sección sus fotografías y textos pueden enviarlos por correo, junto con el teléfono y los datos completos o fotocopia del DNI a: EL ADELANTADO DE SEGOVIA: 'Agenda Social', c/ Morillo, 7 (Junto Jardín Botánico). 40.002. Segovia, o al correo electrónico: **adelantado@eladelantado.com.**
+Las copias fotográficas no se devolverán. No son válidas fotocopias y, en el caso de las digitales, deben tener una resolución de, al menos, 150 kb.
Este servicio es gratuíto.

FIESTAS. La peña **Los Inconscientes** descansa en el Parque del Alto Clamores durante las fiestas de Nueva Segovia

PINTURA. Primer premio del III Concurso de Fotografía de la Asociación Cultural Torrecilla del Pinar. La autora de la obra ganadora, "El Pilón", es **Susana Jaras García.**

RESTAURANTE
UNIVERSAL
CERVECERÍA
PLATO DEL DÍA
solo comidas
15 €
PARA COMPARTIR
Tomate raf con queso Idiazabal y Fiambre ibérico
POSTRE
A ELEGIR:
- Solomillo de Cebón al Oporto
- Guiso casero del día
- Taco de Bacalao
- Cochinillo Asado
- Magret de Pato
Te invitamos al café
Baltasar Gracián, 9 (Cines Arte7) Párking gratuito
Teléfono reservas: 921 43 84 90. Móvil 607 59 06 32

EL TIEMPO

SOLEADO · NUBES · CHUBASCOS · LLUVIA DÉBIL · CUBIERTO · LLUVIOSO · NIEBLA · GRANIZO · TORMENTA · NIEVE

El sol sale a las **07:45** y se pone a las **20:45**

NUEVA 16/09 · CRECIENTE 22/09 · LLENA 30/09 · MENGUANTE 08/09

Segovia y Madrid, unidas por ocho servicios
Avant por sentido en 27 minutos
renfe
www.renfe.com
902 320 320

EN SEGOVIA

CAMBIO CLIMÁTICO: Desde la Revolución Industrial...,
las actividades humanas han contribuido al aumento de las temperaturas del planeta. La era industrial registra una tasa de calentamiento sin precedentes en más de 10.000 años.

Sam Servicios Audiovisuales de Meteorología. www.activamultimedia.com

HOY

24º MÁX.
9º MÍN.

Despejado

El tiempo será apacible a lo largo de la jornada del lunes. Por la noche el cielo estará totalmente despejado. Ligera subida de temperaturas. Los termómetros oscilarán entre 9°C de mínima y 24°C de máxima. Soplarán vientos moderados del norte.

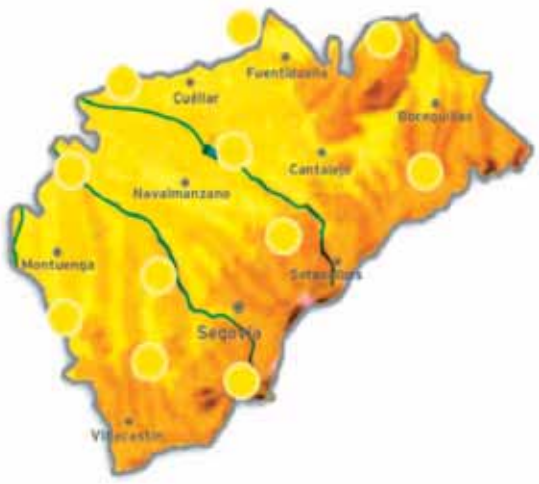

MAÑANA

Intervalos nubosos

24º MÁX.
9º MÍN.

El tiempo será bueno durante todo el martes. En el llano presencia de intervalos nubosos por la tarde. Temperaturas sin cambios. Los termómetros oscilarán entre 9°C de mínima y 24°C de máxima.

MIÉRCOLES

Aumento de nubes altas y medias

23º MÁX.
11º MÍN.

El cielo estará despejado el miércoles por la mañana. A medida que avance el día, prácticamente sin nubes. En el llano la nubosidad de tipo alto y medio irá en aumento por la tarde. Temperaturas sin cambios.

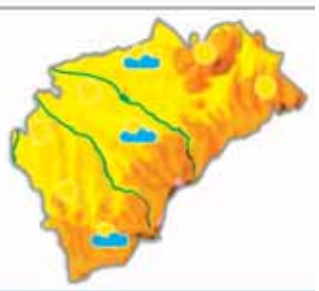

NIVELES DE LOS EMBALSES
Últimos datos disponibles

VIENTO 29 km/h	RAYOS UV Índice de radiación alto	SENSACIÓN TÉRMICA 17º
DIRECCIÓN Noreste	COTA DE NIEVE 2900 m	POSIBILIDAD DE PRECIPITACIÓN 0%

EN ESPAÑA

HOY

Nuboso en el Cantábrico oriental, Alto Ebro, vertiente atlántica de Pirineos y mitad este de Cataluña, pudiendo lloviznar. Muy nuboso en Baleares, con chubascos en Mallorca y Menorca. Buen tiempo en el resto.

MAÑANA

Nuboso en el extremo norte y más cubierto en el Cantábrico oriental donde podría haber precipitaciones. Intervalos nubosos en el norte de Cataluña y en Baleares posibilidad de chubascos y tormentas. El resto, más despejado.

MIÉRCOLES

Nuboso en el extremo norte y en Pirineos, dónde puede haber precipitaciones por la mañana. En Baleares, cielos cubiertos y posibles chubascos o tormentas, especialmente en Mallorca. El resto estará más despejado.

TEMPERATURAS PREVISTAS PARA HOY

	MÁX	MÍN		MÁX	MÍN		MÁX	MÍN		MÁX	MÍN		MÁX	MÍN		MÁX	MÍN
A Coruña	24º	16º	Cáceres	30º	17º	Guadalajara	26º	12º	Madrid	27º	14º	Pontevedra	27º	15º	Teruel	26º	7º
Albacete	26º	11º	Cádiz	28º	20º	Huelva	33º	20º	Málaga	28º	19º	S. Sebastián	22º	16º	Toledo	29º	14º
Alicante	26º	18º	Castellón	28º	17º	Huesca	28º	12º	Melilla	26º	22º	Salamanca	27º	11º	Valencia	25º	18º
Almería	24º	17º	Ceuta	28º	21º	Jaén	26º	15º	Murcia	28º	16º	S.C. Tenerife	24º	22º	Valladolid	26º	10º
Ávila	24º	9º	Ciudad Real	27º	14º	Las Palmas	28º	20º	Ourense	31º	12º	Santander	23º	14º	Vitoria	23º	10º
Badajoz	32º	18º	Córdoba	32º	17º	León	25º	9º	Oviedo	23º	13º	Segovia	24º	9º	Zamora	27º	11º
Barcelona	26º	19º	Cuenca	25º	9º	Lleida	28º	13º	Palencia	24º	9º	Sevilla	33º	17º	Zaragoza	28º	14º
Bilbao	21º	15º	Girona	28º	14º	Logroño	25º	14º	Palma	28º	20º	Soria	21º	7º			
Burgos	23º	8º	Granada	26º	15º	Lugo	27º	9º	Pamplona	26º	13º	Tarragona	27º	16º			

EN EUROPA

HOY

El centro de altas presiones situado al noroeste peninsular condiciona el buen tiempo que se espera hoy en gran parte de la Península.Por otra parte,la baja centrada en el Mediterráneo, aportará algo de inestabilidad al este.

	MÁX	MÍN
Amsterdam	21º	12º
Atenas	31º	22º
Belgrado	30º	19º
Berlín	23º	13º
Berna	18º	14º
Bruselas	22º	15º
Bucarest	28º	13º
Estocolmo	20º	12º
Londres	24º	15º
Moscú	19º	11º
París	25º	14º
Praga	23º	15º
Roma	27º	19º
Varsovia	21º	16º

BONOLOTO

Lunes 27 de agosto
17 - 25 - 31 - 38 - 40 - 49
Complem. 28 - R: 9

Martes 28 de agosto
12 - 19 - 34 - 36 - 39 - 46
Complem. 22 - R: 2

Miércoles 29 de agosto
9 - 17 - 18 - 28 - 29 - 38
Complem. 45 - R: 8

Viernes 31 de agosto
18 - 21 - 27 - 36 - 39 - 46
Complem. 20 - R: 2

LOTERÍA PRIMITIVA

Jueves 30 de agosto
1 2 12 15 23 39
Complem. 22 Reintegro 5

LOTERÍA PRIMITIVA

Sábado 1 de septiembre
10 18 34 40 43 45
Complem. 19 Reintegro 2

GORDO PRIMITIVA

Domingo 2 de septiembre
29 31 36 40 53
Nº Clave (Reintegro) 8

EUROMILLONES

Martes 28 de agosto
1 - 18 - 25 - 26 - 44
Estrellas 5 - 4

Viernes 31 de agosto
16 - 28 - 31 - 33 - 48
Estrellas 11 - 7

EL 7/39

Jueves 30 de agosto
1 3 4 9 15
21 30 Reintegro 4

Domingo 2 de septiembre
1 3 4 7 23
32 38 Reintegro 9

ONCE

Domingo 2 de septiembre
Serie: 043
48195

Sábado	1 de septiembre	**54468**
Viernes	31 de agosto	**28926**
Jueves	30 de agosto	**75957**
Miércoles	29 de agosto	**21767**
Martes	28 de agosto	**69285**
Lunes	27 de agosto	**23541**

SUPER ONCE DE LA ONCE

Domingo 2 de septiembre
02 12 14 16 21
24 27 34 37 52
59 61 62 63 64
70 73 77 78 80

necesitamos tu sangre
Vente a donar
HERMANDAD DE DONANTES DE SANGRE DE SEGOVIA
Calle Rafael Alberti nº 17 (Nueva Segovia)
921 46 14 39

|LAS MÁS VISTAS DEL MES|

La 1 comparte el liderazgo con Telecinco con un 12,2 por ciento. Antena 3 las sigue de cerca con un 11,1 por ciento, Forta con un 9,2 y Cuatro con un 5,5.

CADENA	SHARE
1	12,2%
5	12,2%
Antena 3	11,1%
Forta	9,2%
Cuatro	5,5%

|DESTACADOS Y BREVES|

Vuelve 'El día después' en Canal+

Comienza una nueva temporada de liga en Canal+, y con ella regresa *El día después*. El emblemático programa de fútbol de la cadena vuelve, además, con muchas sorpresas. La pareja de presentadores José Antonio Ponseti y Santiago Cañizares estarán a los mandos del espacio, que se podrá ver todos los lunes después de la jornada de Liga BBVA. **Canal+. 20,15 horas**

Comienza la séptima temporada de 'Espejo público'

Susanna Griso comienza hoy la séptima temporada de *Espejo público*. Para el nuevo período, el espacio reafirma sus señas de identidad potenciando la información política y económica más rigurosa. **Antena 3. 09,00 horas**

Decasa descubre el glamour neoyorkino con Victoria Amory

La experta en decoración y gastronomía Victoria Amory desvelará, en su propia mansión de Southampton (Nueva York), sus secretos para celebrar veladas inolvidables. Afincada en EEUU, ha escrito numerosos libros. **Decasa. 09,30 horas**

Olmo se encuentra con Soledad, en 'El secreto de Puente Viejo'

Olmo quiere ver a Soledad, de quien ha estado pendiente todos estos años. Francisca lo impide, pero él fuerza el encuentro y le confiesa que sigue enamorado de ella. Además, Alfonso se confiesa con su suegro. **Antena 3. 17,30 horas**

Crimen & Investigación estrena 'F2: factor forense'

La más avanzada tecnología al servicio de los mejores forenses con el objetivo de resolver casos. Su trabajo es apasionante, y el canal Crimen & Investigación lo recoge ahora en la serie *F2: factor forense*. **Crimen & Investigación. 23,00 horas**

tve 1

06:00	Noticias 24 horas
06:30	Telediario matinal
10:15	La mañana de La 1. Saber vivir
14:05	Informativo territorial
14:30	Corazón. Presentado por Elena S. Sánchez
15:00	Telediario 1. Informativo
15:55	El tiempo
16:10	Vuelta a España
18:00	Amar en tiempos revueltos. Serie
19:00	Amor real
20:30	Repor
21:00	Telediario 1
22:05	El tiempo
22:15	Cine. Miniserie *La milla verde*
01:15	Las ley seca. Documental
02:55	Juegos paralímpicos Londres

tve 2

09:30	América mítica
10:00	Descubriendo el comportamiento animal
10:10	Paisajes de la Historia
11:00	Colón
12:00	Otros pueblos
12:45	Descubriendo el comportamiento animal
13:00	Para todos La 2
13:30	Miradas 2
13:45	Docufilia
15:35	Saber y ganar
16:05	Grandes documentales
17:00	El hombre y la Tierra
18:00	Docufilia
19:00	Paraísos cercanos
20:00	Grandes documentales
21:00	Docufilia
22:00	El cine de La 2 *Antes de la tormenta*
23:45	La 2 Noticias
00:00	Cine. *Brother*
01:50	Festivales de verano

Antena 3

06:15	Noticias de la mañana
09:00	Espejo público. Con Susanna Griso
12:15	Karlos Arguiñano en tu cocina
12:45	La ruleta de la suerte
14:00	Los Simpson
15:00	Antena 3 Noticias 1
15:30	Deportes
15:45	El tiempo
16:15	Bandolera. Serie.
17:30	El secreto de Puente Viejo
18:30	¡Ahora caigo!
19:45	Atrapa un millón diario
21:00	Antena 3 Noticias 2
21:30	Deportes
21:40	El tiempo
21:45	El hormiguero
22:45	Pulseras rojas
23:45	Cine. *Mujeres de Hollywood*
01:15	Sin rastro

cuatro

06:45	El zapping de surferos
08:15	Top gear
09:15	Alerta cobra
10:15	Rush. Serie
12:30	Las mañanas de Cuatro Con Ruth Jiménez
14:00	Noticias Cuatro Con Hilario Pino
14:50	Deportes Cuatro
15:45	Frank de la jungla
16:45	La selva en casa
18:00	Fauna letal. Brasil
19:00	Hawai 5.0. Serie
20:00	Noticias Cuatro
21:00	Deportes Cuatro
21:30	Lo sabe, no lo sabe. Entretenimiento. Con Juanra Bonet
22:00	Cine Cuatro
00:30	Cine Cuatro
02:30	Ciudades del pecado

5

06:30	Informativos Telecinco. Con Leticia Iglesias
09:00	El programa de verano
12:45	Mujeres y hombres y viceversa. Con Emma García
14:30	De buena ley. Con Sandra Barneda
15:00	Informativos Telecinco Con Isabel Jiménez y Sara Carbonero
16:00	Sálvame diario. Con Paz Padilla
20:00	Pasapalabra Con Christian Gálvez
21:00	Informativos Telecinco
22:00	La que se avecina. *Un si cario, un puto y una loca al volante. Una conejita, un inmigrante y un juez ..*
23:45	La que se avecina.
01:30	La que se avecina
03:15	Minutos mágicos

6

07:00	La Sexta En concierto
08:15	Este es mi barrio
09:10	Crímenes imperfectos
11:30	Crímenes imperfectos, ricos y famosos
12:30	Al rojo vivo Programa de debate
13:55	La Sexta Noticias. Informativo
15:00	La Sexta Deportes
15:35	El millonario
16:20	Bones. Serie
18:05	Navy: investigación criminal
19:55	La Sexta Noticias. Informativo
20:55	La Sexta Deportes
21:30	El intermedio. Con Wyoming
22:25	El mentalista. Cuatro capítulos Serie
02:00	Astro tv

cyltv

07:30	Buenos días, Castilla y León
10:35	Hoy como ayer
11:10	El pasacalles. R.
12:30	Nuestras cortes
12:45	Grana y oro
14:00	Nuestro campo bravo
14:30	CYLTV Noticias
15:15	El Tiempo
15:30	CYLTV Noticias. R.
16:25	Vamos a ver. Estreno
18:00	Géminis venganza de amor. Telenovela
19:40	Rex. Serie.
20:30	CYLTV Noticias.
21:15	El tiempo
21:30	Hoy toca jota
22:00	Castilla y León en el mundo. *Especial*
23:55	CYLTV Noticias. Con Juan Manuel Pérez
00:50	Palabras a medianoche
01:15	Vamos a ver. R.

8

07:30	Reportaje
07:40	La sopa boba
09:00	Mis adorables vecinos
10:30	Programación local
13:00	Ven de viaje
13:30	Sal y pimienta. Programa de cocina
14:00	Noticias 8
14:30	Palomitas cámara oculta Humor
15:30	Noticias 8 Informativo
16:00	Programación local
18:00	La sopa boba. Serie
19:15	Mis adorables vecinos. Serie
21:00	Noticias 8 Informativo
21:30	Programación local
23:30	Noticias 8
00:00	Programación local
02:00	Grana y oro
03:00	Programación de noche

intereconomía tv

10:30	El gato al agua
11:30	Más vivir. Presentado por Manuel Torreiglesias
13:00	La salud en tu mesa
14:00	Dando caña
15:00	El telediario de Intereconomía
15:40	Deportes
15:45	El tiempo
15:50	De película.
17:30	Así me va
18:15	Magabusiness.
19:15	Bertiños
20:15	Siglo XX
20:30	Todo viaje
21:00	El telediario de Intereconomía
21:50	Deportes
21:55	El tiempo
22:00	El gato al agua Debate político
00:00	Punto pelota
01:00	Teletienda

tdp

06:05	JJ Olímpicos Londres
08:15	Ciclismo. Vuelta a España
10:00	Juegos Paralímpicos
10:30	Juegos Paralímpicos Natación Series
12:50	Fútbol magazine UEFA
13:15	Fútbol Supercopa Europa
15:00	Ciclismo Vuelta a España 16ª etapa: Gijón-Valgran de-Pajares. Cuitu Negro
16:10	Juegos paralímpicos
18:30	Juegos paralímpicos Natación finales Desde Londres
22:15	Juegos paralímpicos Baloncesto en silla de ruedas. EEUU-España
00:00	Juegos paralímpicos Londres 2012 Desde Madrid
00:30	Ciclismo Vuelta España
02:15	Juegos paralímpicos
05:15	Golf Under the ropes

13

08:30	El círculo
09:30	Buenos días Madrid
11:10	Ahora Marta
12:30	Por la cara
12:55	Alto y claro
14:00	Telenoticias
15:00	Deportes
15:20	El tiempo
15:30	Cifras y letras
16:15	Cine western. *El sargento negro*
18:20	Madrid directo. Con Yolanda Maniega
19:25	Doble página.
20:25	Telenoticias
21:10	Deportes
21:25	El tiempo
21:30	Lo que yo te diga
22:15	Madrileños por el mundo *Punta Cana y Tirol*
00:00	Diario de la noche. Con Ana Samboal
01:00	Territorio comanche Con Cristina Tárrega

clan

07:45	Dora la exploradora
08:30	El tiovivo mágico
09:10	Caillou
10:15	Los hermanos Koala
11:30	Fam Boy y Chum Chum
12:35	Sandra, detective de cuentos
13:30	George de la Jungla
14:15	Pokémon
15:00	Angus y Cherly
16:00	Fam Boy y Chum Chum
17:00	Chuggington
17:45	El cristal de Gawayn
18:00	Lazy Town
19:00	Pokémon
20:00	Angus y Cherly
21:15	Los pingüinos de Madagascar
22:00	Icarly
22:45	Bob Esponja
23:10	Hércules
23:30	Embrujadas
01:15	Águila Roja
03:50	Cuéntame cómo pasó

*Los horarios y contenidos de las diferentes cadenas de televisión podrían sufrir modificaciones -ajenas a nuestra responsabilidad- debido a los cambios de programación de última hora.

La información de Segovia, siempre CERCA DE TI, con El Adelantado
EL ADELANTADO DE SEGOVIA
El diario de los segovianos

Más que una librería... mucho más que libros... más fácil que nunca...y en Segovia.
Ven a vernos y te contaremos más...
www.ong-aida.org
C/Marqués del Arco 26 (frente al enlosado de la Catedral)
Email: aidabooks@ong-aida.org Teléfono: 921 462268

entretenimiento

● Mala ★ Regular ★★ Interesante ★★★ Buena ★★★★ Muy Buena

butaca de programas

Al rojo vivo	12:30	La Sexta
Frank en la jungla	15:45	Cuatro
Vamos a ver. Estreno.	16:25	CYLTV
Atrapa un millón diario	19:45	Antena 3
El intermedio	21:30	La Sexta
El hormiguero	21:45	Antena 3
Castilla y León en el mundo	22:00	CYLTV

12:30 **Al rojo vivo** (LA SEXTA)

Hoy arranca la nueva temporada de *Al rojo vivo,* con el regreso al plató de Antonio G. Ferreras. Alberto Garzón, diputado de IU por Málaga acude al programa. A. Miguel Carmona, director de *diarioprogresista.es*; Nativel Preciado, periodista; Francisco Marhuenda, director de *La Razón* y Eduardo Inda, adjunto de *El Mundo*, serán los contertulios del espacio.

16:25 **Vamos a ver** (CYLTV)

La cadena regional estrena este magacín en directo que cada tarde acompañará a los telespectadores del canal autonómico. Con Álvaro Elúa y Míriam García al frente, es el nuevo escaparate de la actualidad social y del entretenimiento en una sólida apuesta por Castilla y León, sus gentes, su gastronomía, su artesanía y sus rincones con mucha solera.

21:30 **El intermedio** (LA SEXTA)

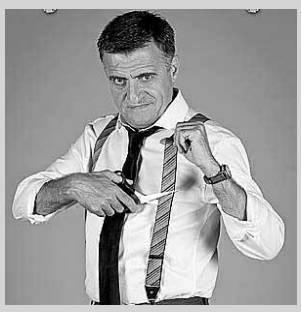

Como cada septiembre, comienza el curso escolar, los políticos vuelven al Congreso y Wyoming vuelve a decir eso de: «Ya conocen las noticias, ahora les contaremos la verdad». *El intermedio* vuelve a La Sexta con fuerzas renovadas. Sandrá Sabatés, Dani Mateo, Usun Yoon, Thais Villas y Gonzo acompañan a Wyoming una temporada más para seguir ofreciendo el humor más ácido y la visión más irónica a la actualidad.

21:45 **El hormiguero** (ANTENA 3)

El hormiguero ya está de vuelta. Hoy, el programa presentado por Pablo Motos arranca en Antena 3 con el estreno de su segunda temporada. Y lo hace con las pilas cargadas y más novedades que nunca: diferentes secciones, nuevos colaboradores y una incorporación muy especial, Petancas, una hormiga un poco pesada. Para empezar, el seleccionador Vicente del Bosque será el primer invitado de la temporada.

22:00 **Castilla y León en el mundo** (CYLTV)

El espacio les propone recorrer el lado más salvaje del planeta Tierra, donde la mano del hombre no ha hecho acto de presencia y donde la naturaleza es la que marca el ritmo de la vida. Desde la inmensidad de la selva de Costa Rica hasta los inhóspitos paisajes islandeses. Desde el desierto mexicano hasta el exotismo de la flora y fauna australiana de la mano de castellano leoneses por el mundo.

deporte

butaca deportiva

Ciclismo. Vuelta a España	16:10	TVE 1
Tenis. US Open	17:45	Eurosport
Juegos Paralímpicos de Londres	18:30	Teledeporte
Fútbol. El día después	20:15	Canal + 1

16:10 **Ciclismo: Vuelta a España** (TVE 1)

Los corredores afrontarán hoy la etapa reina de la Vuelta 2012, con tres puertos de primera categoría, San Lorenzo, la Cobertoria y Pajares, antes de ascender los 2,8 kilómetros finales del Cuitu Negru. Será un día en el que todos los favoritos tendrán que estar atentos y no desfallecer. De Asturias saldrá el grupo selecto de ciclistas que se disputen el triunfo final de esta edición de la ronda. El inédito final garantiza espectáculo y la montaña leonesa será el escenario de una batalla histórica.

series

butaca de ficción

★★★	Los Simpson	14:00	Antena 3	Animación
★★	Bandolera	16:15	Antena 3	Telenovela
★★	Bones	16:20	La Sexta	Intriga
★★★	Amar en tiempos revueltos	18:00	TVE 1	Telenovela
★★	La que se avecina	22:00	Telecinco	Comedia
★★	El mentalista	22:25	La Sexta	Suspense
★★★	Pulseras rojas	22:45	Antena 3	Drama

16:15 **Bandolera** (ANTENA 3) ★★

Alejandro ya no sabe qué hacer para poder estar con Elisa. Desesperado, va al cortijo de los Garmendia y, a punta de pistola, pide a Pablo que conceda la nulidad matrimonial a su mujer. Raúl y Ferrer tienen un encuentro en el monte. El capitán intenta sonsacar información a Raúl por la fuerza, pero éste le reduce y le obliga a confesar que se quedó las joyas. Pero a Raúl solo le interesa la caja metálica que las contenía. Sara y Raúl se reencuentran después del beso y se dejan llevar por la pasión.

22:45 **Pulseras rojas** (ANTENA 3) ★★★

En el episodio de hoy, los pulseras y los médicos intentan descubrir qué pasa con Roc, todos quieren saber qué ha podido suceder. Mientras, Toni tiene que luchar por su abuelo, y busca toda la ayuda que puede. Lleó, por su parte, también tiene muchos problemas, y no sabe cómo solucionarlos.... La ficción es una historia sobre el valor de la amistad, la superación y las ganas de vivir, que retrata, con humor, la relación que se establece entre un grupo de chicos ingresados en un hospital.

películas

● Mala ★ Regular ★★ Interesante ★★★ Buena ★★★★ Muy Buena

butaca de cine

★★	Antes de la tormenta	22:00	La 2	Drama
★★★	La milla verde	22:15	TVE 1	Drama
★	Mujeres de Hollywood	23:45	Antena 3	Drama
★★★	Brother	00:00	La 2	Thriller

22:15 **La milla verde** (TVE 1) ★★★

EEUU, 1999. 180 minutos. Director: Frank Darabont. Reparto: Tom Hanks, Michael Clarke Duncan, David Morse, Michael Jeter, Doug Hutchison,

En un lugar del sur de EEUU, en plena Depresión, Paul Edgecomb es un funcionario de prisiones encargado de vigilar la Milla Verde, un pasillo que separa las celdas de los reclusos condenados a la silla eléctrica. John Coffey, un gigantesco negro acusado de asesinar brutalmente a dos hermanas de nueve años, está esperando su inminente ejecución.

LA SALUD, DERECHO DE TODOS: ¡ACTÚA!
www.manosunidas.org
Manos Unidas
CAMPAÑA CONTRA EL HAMBRE
902 40 07 07

EL ADELANTADO DE SEGOVIA

Edita: El Adelantado de Segovia S.L. **Depósito Legal**: SG. 1958

• **Redacción, Administración y Publicidad:** Calle Morillo, 7 (Junto al Jardín Botánico) 40002 Segovia • Teléfono centralita y redacción: 921 43 72 61
• Teléfono publicidad : 921 46 12 12 • Fax general: 921 44 24 32
• Correo electrónico redacción: redaccion@eladelantado.com
• Correo electrónico publicidad: publicidad@eladelantado.com
• **Redacción en Cuéllar** : Alea Comunicación • C/ Lavaderos 1 - 3º izq - 40200 Cuéllar
• Teléfono y fax: 921 14 02 10 • Correo electrónico: cuellar@eladelantado.com

Prohibida toda reproducción a los efectos del Artículo 32, 1, párrafo segundo, LPI

|**LA ÚLTIMA**|

Aves autóctonas triunfan en **Inglaterra**

Los grupos de acción local de la provincia de Segovia participan en el proyecto Trino (Turismo Rural de Interior y Ornitología) que ha sido dado a conocer por la Junta en en la Feria Birdfair, celebrada en Rutland

EL ADELANTADO / SEGOVIA

La Junta de Castilla y León busca aumentar la presencia en las provincias de la comunidad de un turismo inglés cada vez más interesado en naturaleza y aves. De ahí su participación en la Feria Birdfair, celebrada la semana pasada en la Reserva de Rutland, en Inglaterra.

Se trata de una feria seleccionada por su interés, ya que en las islas británicas hay un nicho de mercado emergente en el turismo de observación de pájaros, flora y fauna salvaje. Al respecto, la Junta, junto con el Proyecto Trino en el que colaboran 30 grupos de acción local, ha presentado al público inglés y a numerosos profesionales del sector la oferta y riqueza de la comunidad.

El interés se ha centrado en la avutarda y las zonas de la Montaña palentina, Picos de Europa, Sierra de la Culebra, Sierra de Gredos o Tierra de Campos pero la provincia de Segovia tiene también mucho que ofrecer en este segmento de mercado.

El proyecto Trino (Turismo Rural de Interior y Ornitología) es una propuesta de treinta grupos de acción local pertenecientes al programa europeo LEADERCAL. En Segovia, las zonas incluidas en este turismo de avistamiento de aves son la campiña, Tierra de Pinares y la vertiente norte de la Sierra de Guadarrama.

Los alojamientos rurales adheridos a Trino se han comprometido a desarrollar actuaciones con el objetivo de ofrecer un servicio de calidad adaptado al turismo de naturaleza. Para ello, se realizan cursos de ornitología, de manera que sus responsables puedan conocer la avifauna local y las necesidades del observador de aves.

Dos ejemplares de buitre leonado, en la provincia de Segovia. / GUILLERMO HERRERO

El turismo de avistamiento de aves ha adquirido importancia y se ha convertido en uno de los nichos de mercado de turismo especializado. Gran Bretaña es el primer mercado europeo en este sector, con más de tres millones de personas aficionadas al avistamiento de aves, según datos de la Sociedad Española de Ornitología. Además, el 83 por ciento de los turistas ornitológicos realizan dos viajes anuales y dos terceras partes viajan tres o más veces a lo largo del año, según informa Ical.

La apuesta por desarrollar este tipo de turismo de avistamiento de aves se dirige en la Comunidad fundamentalmente al mercado británico. La riqueza natural de Castilla y León, junto a la diversidad de ecosistemas como montaña, llanura, páramo, estepas, humedales y riberas, y a la complementariedad de la oferta cultural y eno-gastronómica, hacen de la Comunidad un destino ideal para los ecoturistas británicos que pueden viajar fácilmente por avión o por ferry.

Castilla y León cuenta con registros de 361 especies de aves, 218 consideradas como nidificantes, de las 266 que hay en España, y es la Comunidad española con mayor representación en la red ecológica europea, Red Natura 2000, con el 18,94 por ciento del total.

En el portal turístico de Castilla y León — www.turismocastillayleon.com — hay una propuesta 'Veinte aves a tu alcance', la mayoría con presencia en la provincia como la cigüeña blanca, cigüeña negra, alimoche, buitre leonado, buitre negro, milano real, aguilucho cenizo, águila real, cernícalo primilla, avutarda, abejaruco, alondra ricotí o rabilargo.

RECOMENDACIONES El proyecto Trino, además, tiene en cuenta las características de un turismo sostenible y responsable. En este sentido, para los amantes del turismo de naturaleza, se han recogido recomendaciones como respetar la normativa de los espacios naturales protegidos, visitar siempre que sea posible oficinas de información o centros de interpretación, evitar cualquier práctica que pueda ocasionar un incendio, no dejar desperdicios ni basura, llevar prismáticos, guías de campo y una correcta vestimenta y, al caminar por rutas y senderos, que el impacto humano sea el mínimo, así como respetar la cultura y tradiciones locales.